（大同元年七月二十六日第三種郵便物認可）（明治卅九年十月廿四日第三種郵便物認可）　康德六年十月廿九日　昭和十四年十月廿九日　THE SHENG CHING SHIH PAO　（日刊）　星期日　西曆一千九百三十九年　民國己卯年九月十七日　第一萬零六百十四號　（一）

盛京時報

晚刊

十月廿八日發行

本報價目本埠每份每月一圓四角（國幣）外埠郵費在內每份每月一圓六角（國幣）零售每份六分（國幣）
廣告刊費五號字每行十三字一日二圓（國幣）長期另議
發行人 染谷保藏
編輯人 菊池貞二
印刷人 東光明
發行所 奉天開街町九番地 盛京時報社
電話 編輯局二—三二六二番 營業局二—二〇二二番 二—一八九七番
城內直賣所四—二三六八號
振替口座奉天一—一三〇番
各埠支社 新京東六馬路 哈爾濱道裡地段街二 大連榮町二番地 大阪北區堂島濱通一

谷次官會見克大使懇談
日英談判將再開
對日美國交近亦併行調整

【東京廿七日電】駐日英國大使克萊基、廿七日午後五時半、赴外務省訪問谷次官、對於谷次官之就任、正式祝賀、復作種種懇談後、該大使述其因事於來週初以前離京之意、當日六時十分辭去、觀測此次會見時、克萊基大使根據英國政府之意向、通達關於八月中旬以來中斷之天津問題、有再開日英會談之意、對於今後之商議方法、與谷次官間交相懇談、結果、擬定今後日英交涉所及、以解決天津問題爲目標、乃所必需、在東京及倫敦、隨時進行、尤其必須避免由圓棹會議及其他形式之會談、以期事務的交涉進展、此種諒解、概已成立、故日英會談、似將自來週半起、進行實質的商議、一方前日由美國歸任之美大使戈爾、本月廿一日日在美協會之歡迎會席上、以非公式僅表明美國政府見解之一半、而對於帝國政府之正式表明見解有待機之勢、故野村外相、亦待與關係各方面協議完畢、次第招致戈爾大使、關於調整日美國交開始折衝、預想至早或將在來週末左右可能實現、於是野村外交重大支柱之日英日美兩國交調整折衝、將次第並行開始、（寫眞、上爲谷次官、中爲克萊基大使、下爲戈爾大使）

蘇軍進駐西北
共黨壓迫重慶益見露骨

【太原廿七日電】因重慶政府之弱體化、中國共產黨之重壓蔣政權、愈形積極化、山西省內之劉伯誠、賀龍、林彪等之共產軍、陸續向西北地區移動、以謀西北赤色特別區之建設、恫喝重慶政府之態度、愈形露骨、據最近之確實情報、稱中國共產黨將國府一氣的抑致於其勢力下、將從來之抗戰形勢加以修正、謀建設廣汎的赤色地區、在可能範圍內、從速行之、故懇請蘇聯赤軍、進出西北、已有數千之步兵部隊到西安、駐屯大成街、因是重慶政樞度狼狽憤激、

赤軍移駐
日軍決掃蕩

【北京二十七日電】以毛澤東之爆彈聲明爲契機、開始完成西北赤色地區爲目的之共產軍移駐、乃屬事實、目下在山西省內之賀龍、劉伯誠、林彪等各軍、既已乘日軍之空際、開始移動行動、而中共之目標的赤色地區之範圍、不僅爲從來之陝西、即甘肅、寧夏、新疆等處、亦包含在內、故爲確保其廣汎範圍、則屯駐尨大兵力、尤爲必要、現在在山西之朱德麾下正規共產軍十二萬、將全部向西北移駐、同時正規軍退却後之遊擊戰、擬委託事變以來繼續訓練之該各團體遊擊隊行之、又該等之移駐、對于華北肅正之完成、于最近恐難實現、故華北軍決意強化掃蕩戰以期完成東亞建設大業、

【寫眞】待命決戰之法軍戲器列車砲

抗日陣崩裂
因國共傾軋波及華北

【天津二十七日電】以重慶爲中心之國共激烈抗爭、對華北抗日戰線、波及多大反響、從來與天津英法租界當局、保持秘密連絡、曾結成共同戰線之中共北方政治局、與爲國民黨華最高機關北方黨政局完全分裂抗爭、自英法當局之援蔣態度放棄、同時華北之抗日戰線、全爲自滅形勢、傳稱在天津中共北方政治局、不堪英法租界當局之壓迫的措置、將其一部移濟南、又將中共華北總委員向保定移遷、聯合反日救國會、亦將不得不解散、據傳對英法當局之壓迫、中共北方政治局及天津市黨部、以脅迫要求中止、一方在天津國民黨北方黨政治局、因英法援助中絕、似已取消天津北京等各黨部、使黨員分散轉出、當此時國共之軋轢愈益激烈、北方黨政治局、不喜與中共政治局側之結束、對天津英法租界當局、關於共產黨之活動、要求務須嚴重取締、一方對政治局似已命令解散、

美上院通過新中立法案
廢除武器禁輸條項

【華盛頓廿七日電】包含廢棄武器禁輸條項之畢特曼中立法案、廿七日晚、以六十三票對卅票、通過上院矣、

【又電】政治家新中立法案通過上院、自票決之前、已確定之事實、惟因孤立派有如何程度能贏得票數之問、故投票結果、已証明六十票對三十票大體之預想、關該投票結果、孤立派述謂『雖因投票而破壞、然吾等爲道德的勝利者、吾等之寄與使阿美利加之戰營熱冷却』、孤立派之言論、爲待現在歐洲戰局緩漫的進展、而使美國民傾於自重、以緩和戰營熱、此事實乃孤立派强以自慰者、然中立法案、擬定三十日廻付下院、在審議會、上程下院大修正後所採擇之修正案、若下院照舊採擇、則上下兩院、將無議會之必要、然恐下院爲女權威、對上院案發生異議、結果則將付諸兩院協議會、但據消息方面觀測、中立法案之審議、至遲於來週能完全整理、政治家案亦將於十一月四日、至遲於十一月上旬中可通過兩院、

修正案被否決

【華盛頓二十七日電】美國上院審議政治家之中立法案、將入最後階段、二十七日午後之本會議、對於以孤立派急先鋒拿伊共和黨員之現行武器禁輸條項存續爲目的修正案、以六十七票對二十二票否決、結果政治家中立法案中之如左意味、頗堪注目、一、武器禁輸條項之撤廢、一、關於與交戰國軍需品交易之制限付嚴禁自國船主義之復活承認、

英意接近第一步
簽定商約設處理混委會

【羅馬廿七日電】英意兩國政府、前爲調整兩國之通商關係、會繼續折衝、而此次設置商業問題處理調節混合委員會之事、意見一致、廿七日在羅馬、於羅林英國大使與意大利大藏省經濟局長阿脩迭奧迭阿尼氏之間將該協定簽字竣事、

歐戰花絮

蘇芬會談前途難測

【赫爾辛基廿六日電】關於蘇芬會談之前途、有種種臆測、據廿六日芬蘭官場所傳之消息云、蘇聯之要求、較以前稍有緩和、但芬蘭方面、在若干點內、始終不能讓步、政府當局關於該會談、言明有欲繼續之意向、又據另一說云、芬蘭代表團、爲續行會談、預定廿九日作第三次訪問莫斯科、更據當地接到之情報云、蘇聯於二三日以來、已在萊多維亞之新獲得的基地海面、實施海軍演習、又二十隻之蘇聯潛水艦、橫斷芬蘭將向塔林港航行、對于此等報道、芬蘭國民極爲不滿、但芬蘭政府、爲防備萬一、過去在芬蘭南岸全岸、已敷設機雷、現在舉國一致實行軍事措置、

西部德軍僅有炮兵戰

【柏林廿七日電】德國軍司令部、廿七日正午、關于西部戰線前夜來之戰況、發表如左、在摩塞爾河瓦爾登森間之數處、反復行活潑之砲兵戰、然於其他戰線、只有局部的偵察、並砲兵之活動而已、

菲島積極增强空軍

【馬尼拉二十六日電】菲島陸軍當局、前向美國保普克會社、會訂購軍用機十八架、其中六架、於數日前運抵馬尼拉、目下正裝設中、所餘之十二架、亦將運到、菲島陸軍之空軍勢力、加算現有廿三架、一躍成爲四十一架、

法國通常豫算龐大

【巴黎廿六日電】黎諾財長、廿六日在上院財政委員會提出總額三千四百九十億法郎（兌換國幣三百四十九億圓）龐大數目之一九四〇年度通常預算案、此預算總額較一九三九年度、約有六倍、查此預算、不過編成最初三個月之戰費耳、由此觀之、今後更將增額、國民每人負担、爲一萬法郎、

比利時表示
決取中立政策

【不魯舍爾廿七日電】史巴克外相、廿七日晚作無線電放送演說、宣明比利時之維持中立政策、力言比利時決取中立政策之方針、如國土不受外敵所侵、決無用武之意云云、

戰火株連太平洋
德袖珍戰艦繞南美開來

【倫敦廿七日電】德意志袖珍戰艦德伊捷蘭、阿德美拉牌修亞之兩號、最近不斷的出沒於大西洋上、以威脅英法船舶、據廿七日達到倫敦之情報云、其中阿德美拉爾修亞號、已自南大西洋迂廻於南美最南端之好望角而入於太平洋上、若爲事實、則海上之不安、亦波及於大平洋矣、該號之動靜、頗爲各方面注目、

日本戰時食糧政策前提
調整內外需給

【東京二十七日電】戰時下食糧問題、處於燃眉之急、現下爲全國國民之注視中心、政府鑑於此種情勢、決定依照過去之閣議、確立綜合的日滿華戰時食糧政策、農林省爲此前提、謀日本內外地間之食糧需給調整、而以農林省爲中心、於與拓務、大藏、內務、商工等關係各省之個個問題分別折衝、更關於綜合的食糧政策研究具體案中、今後由企畫院之斡旋、開食糧連絡協議會、而於預定下進行準備、在該連絡協議會上、由拓務、農林、商工、大藏、企畫院之次官關係局部長出席、

一、內地之米穀需給調整方策、

一、經內外地食糧之生產、配給、價格、消費之綜合的方策、

關於以下由各省提出具體案以審議決定根本方針、更於該會議上、請求對滿事務局、興亞院、及其他外地當局之參加、關於綜日滿華綜合的食糧政策、自國策之見地、進行審議、

德軍雲集待命總攻

【巴黎二十七日電】據法國小巴黎人報之特派員夏魯莫里士比、二十七日由前線報道、德軍對西部戰線集結之兵力、已達至驚人數目、由其集結之兵力、可知德軍於最近必出大攻勢、其報道如左、

德軍最近集結於西部戰線之總兵力、已由七十五個師至八十個師、於最近以三十二個師開至伯衛馬茲、七十八個師開至荷蘭國境、十二個師已開於瑞士國境待機中、按其集結大兵力觀之、德軍必於最近開始總攻擊、其時德軍必在荷蘭與瑞士國境作兩方面之同時攻擊、

錫蘭島附近大海戰

【哥本哈根廿七日電】據丹麥賽吉艾安德之錫蘭島島民傳稱、廿七日午後一時、該島附近發生海戰、砲聲隆隆、不絕於耳、目睹於砲火中、有數隻軍艦與十數架飛行機交戰、

負債整理法第一草案脫稿

【新京專電】司法部鑑於最近國內關於破產和解紛爭事件頻發、乃着手制定滿洲國獨自之破產和解法、長即急於起草草案、茲第一草案、已經脫稿、決於最近開民事法典審議委員會審議之、該法不用〃破產〃名之稱而冠以負債整理法產之名稱、司法當局之所以避去破產之字句者、其理由則爲尊重滿洲國之民度民情習慣等、避免給與民衆以惡觀念、同時並對於日本內地所現行之破產法、和議法不備之點、而有加以補正之意向、當該負債整理法草案立案時、司法部參酌一九三五年（民國二十四年）中華民國破產法拿蒂斯政權之和議履行制度及日本之破產法和議法、以及滿洲國民衆之習慣、尤其更重視和議、以破產和議、爲單一法、置重點於債務之甦生、此外並考慮滿洲國特殊會社制度與該法之關係、殊堪注目、又該法案之特色、爲左列諸點、

（一）破產法關係、

a、經濟上死刑宣告問題、既存之破產法、受破產宣告時、以債務者之全財產、使之償淸、若仍有不足的、繼承着須負償還義務、因之遂無經濟的更生之望、但新草案、則規定負債只限於債務者之一人、而採用赦止主義、

b、榮譽權之剝奪問題、破產被宣告者、以往之規定、須剝奪社會的名譽、但該法案、仍認爲可持其名譽職、而給與抽象的資格、

c、管財人問題、因管財人之多元性、致實任無聽嫁之餘地、因之乃於法院關係管財設置常設機關、更囑商工公會等之商工團體、組成調査委員、作爲補助機關、

（二）和議關係、

a、替代和議之裁判制度之確立、債權者、債務者、對於和議不服時、裁判者可以適當之條件、使其强制的成立、

b、法定最小辦償額之制定、與之情形有關聯、務期不失於過當而制定之、

c、申告期間之制限、在債務者以防止財產之自由處分等之不正爲目的、

d、履行監督制度之確立、關於和議成立後之履行、確立嚴重之監督制度、

該法經愼重審議後、最晚在明春以前、經過所定之手續、即提出於國務院會議、於是關於負債整理之紛爭事件、即可確立根本的司法制度、以期其徹底的解決、

晚刊一大張半

咳嗽 又苦且險

凡百疾患之中、其罹犯最多者、便是咳嗽而且不知不覺之間、害碍重要器官的也就此症。尤其於頻發以咳嗽之時、使人簡直無法可忍。如或症狀越發惡化時、便是難免障害氣管而及肺臟、或致粘膜充血、突起抽瘋等、終久發生以害於性命之炎禍了。

乾咳！
大陸地方多見此症

酷暑已過、至於西風不時颳來時、滿天便因黃土赤砂、覆飛終日、而由鼻孔口腔等處、遝入於人體之氣管、遂害咽喉肺袋、立發咳々苦々的乾咳。此時萬若放置不治、或誤療法、症候却是日漸惡化爲固疾、而引經種々關於性命之害病了。且在其咳嗽狀態、恰如老犬遠吠似鬧得令人急慌轉輾。雖用普通之止咳藥所不能癒止罷了。然而本『知蜜子聖』以其獨特驚喜之効力、服之立將因乾土所燥之患處、潤爲滑溜、而對氣管組織便發揮以根本的癒痊作用、神速準確的消祛炎症、殺除雜菌等々、百治百効之名稱、僅於本葯獨占！

爲家庭的常備葯！

敢然而勸購此葯。在氣候急變時甚易忽時來犯咳嗽、是以凡有常識及愛保身體之人士、須將本劑備於家裡、隨時救治以免後禍。

主治

百日咳、乾咳、氣管支炎、傷風而害咽喉、痰咳等々、凡百咳嗽只依本劑方能見以神効、葯味甜香服法最易。

包裝
五〇格蘭姆 四角
一五〇格蘭姆 壹元壹
三〇〇格蘭姆 貳元
各地大小藥房均有出代售

知蜜子聖

總批發處
東京市日本橋區本町 股份公司 田邊元三郎商店
大阪市東區道修町 股份公司 田邊五兵衛商店

建國聖業死傷者子女 貸修學費·優先採用 各要項決定明年度實施

【新京廿八日電】對爲滿洲國聖業獻身殉職、或公務負傷官吏之子弟、消義國家之滿洲國、爲與以優厚之待遇、前於全國省次長會議、指示大綱、於『政府職員福址施設要項案』中關於對殉職子弟中等學校以上之學資給貸制度、已於法制處急於法制化、其內容爲對因建國聖業於公務中死傷者之子女、貸與修學費、完成其教育、當採用官吏時、與以優先權、除去現職官吏後顧之憂、以致挺身奉公之誠、其要項如左、

一、受修學費貸金者、限於受殉職者、及傷病年金者之子弟、

二、修學費以自卒業翌年於受貸與之年限三倍期間內、月賦償還原金爲原則、然被任用爲滿洲國官吏、服務三年後、免除其償還金、

三、修學費之給與、日滿中等學校之學費貸與、限於日滿專門學校以上之學校、

四、修學費之給與額、以學校別之所需經費標定之、

五、採用、受所定之考試後與以優先權、

以上所需經費、七年度約三萬二千元、定由總務廳所管經常部預算、援出支出、將來組織財團法人、造成基金、漸次以其利息收入充當、沐此恩典者、於本年施行以前、對公務死傷者子女適用、大致由明年一月實施之、

孫侍從武官 慰問抵黑河

【黑河專電】爲御問歸還北滿之滿日軍戰傷病兵、御差遣之侍從武官孫家鐸上校、於廿七日午後六時卅分到抵黑河及黑河之陸軍病院並治安部病院慰問之後、預定廿九日午前八時搭車赴哈爾濱云、

滿鐵管絃樂團 開結成式演奏會

滿鐵管絃樂團結成式、並披露演奏會、於奉天滿鐵厚生會豫定設立計畫之滿鐵管絃樂團今次準備全爲整備、定十一月三日明治節當日開催結成式、並披露演奏會、該樂團設立之使命、對內鼓吹社員之音樂思潮、依情操教育、當於品性陶冶、外資奉天市之文化的教養發展、繼而依滿洲樂壇之向上發展、欲寄與滿洲文化之伸展共效果頗爲期待、該團團員卅五人、混聲合唱五十人、午後四時結成式、（於總局社員食堂）因全日午後七時、紀念會館演各種曲目、

首次書道講習會

【新京專電】駐滿大使館教務部並教育會本部共同主辦之第一回書道講習會、二十六、七日在新京敷島高女廿八、九日在奉天市千代田小學校講師方面、爲文部省囑託小學校書方手本筆者鈴木翠軒氏及同氏助手金田心象氏、受講者、全滿小學校教師共百五十名、

德刊行滿洲號

【柏林廿六日電】民間報關於德意志產業之海外開發非常注力德國得盧郵寄持魯夫市之德意志、邱比格、維魯斯奮產格會社、出版通商關、特別密接諸國之介紹號、此次歐洲戰爭勃發當前、該社爲滿洲國介紹號、網羅政府要路、富田興銀、大村滿鐵總裁及其他滿產業界第一流人物、而特別出版刊行滿洲號、此種刊物、頗惹德國人士注目、

大同學院生抵張

【張家口專電】滿洲國大同學院學生一行廿四名、於廿四日來張、廿五日在各方面致辭後、於午後二時在遠來張熱心聽取田中少佐、政府側關口總務部長名其他關於蒙疆之特殊情形、並與滿洲國關聯之說明云、

天皇陛下御駕臨 明治神宮國民大會

在外苑競技場·分廿五處舉行

【東京廿八日電】當東亞新秩序、建設謳高奏之秋、屬目於國民精神與體力向上而開會之第十回明治神宮大會、亦改名爲明治神宮國民大會、定於明廿九日以外苑競技場爲中心、分廿五處舉行、日本帝國政府主辦此大會、於槍後之秋、扯閉雄輝豪華之幣、競技正酣之第五日十一月二日、畏蒙天皇陛下、御臨外苑競技場、而擁有不忘向時局精進之青年力量之競技、蒙御覽光榮、更於大會上添加光輝、主辦者厚生省之準備已完畢、自全國馳集之參加者、亦於本日中全部到齊、一般競技廿一種參加者爲一萬六千九百八十一名、再加集團體操參加者二萬一千八百、監督二千百八十五名、總數實達四萬九百七十二名、爲第一回最高紀錄、我滿洲國代表選手三百十四名、持有質量堂堂之威力、至於出場競技種類擬定除自轉行競技外全種類均指參加、

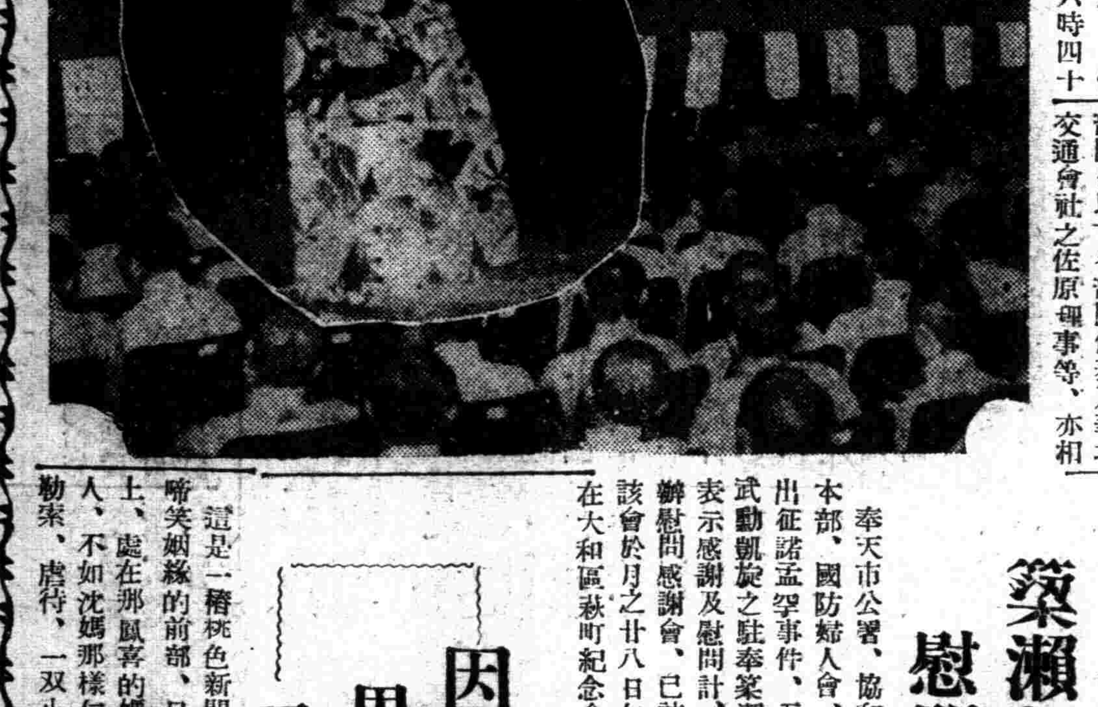

建設一年有半之隴海線東部 舉行禁車典禮盛況

青村部長飽嚐艱苦大功告成

【徐州專電】可永誌不忘之隴海線東部之通車典禮、豫定廿八日在終端驛連雲港、鄭重舉行、其搭載參列此種典禮者之初次所發之車、車頭高揚日章旗、飄揚於晨風之中、停於徐州驛內、至午前六時四十分、則會因東西隴海線之建設、歷時一年有半、飽嘗一切艱辛之青村部隊長、亦爲臨此典禮、以嚴肅略帶笑容之面貌、首先現於站前、繼而○○部隊長以下各部隊代表及華北交通會社之佐原理事等、亦相繼而至、列席之日華官民代表者、均面現有讚歎之容、雖曉風寒凉、然皆精神蓬壯、至午前七時五分、該車始終在站整列、餞送者之微笑中、徐徐開行、

〔塩都〕海州一帶、軌條枕木鐵釘等、盡行運去、一無所有、所餘惟已壞之路基、及炸毀之橋梁等、日本青村部隊着手重修此鐵道、係在本年一月十五日、及車行過趙墩時、青村部隊長即指前方言曰『工程即由該地始』其旁樹有十尺餘之紀念碑、車漸徐行、衆皆探首窗外見該碑書有『青村部隊開拓起點』筆蹟尚新、其破壞之情況、幾令人茫然疑此地若無鐵道者、部隊長以下將兵等、不辭勞瘁之希望、惟一意欲迅速達到海州及連雲港、及行至皖北之平野、見麥苗已長至二寸、少頃至大運河、見炸毀之橋梁爲無情之濁流所浸沒、更見隄際下有粗陋之民房復見華北交通會社之大運河橋梁復舊部隊之宿舍、

〔午後〕爲時無幾、即過新安鎮、當徐州大會戰之時、與遮斷西部隴海線相呼應、日軍○○部隊之鈴木快速部隊、猛進繼以猛進、遮斷隴海線之東部、完成東部包圍網、樹殲滅戰之殊勳者、即新安鎮也、是時車行於不齊枕木之上、此枕木一株、滴軌一條、無一不由將兵之血汗以築成、吾等之車由昨日仍爲最終站之阿湖鎮開出後、過牛山、曹埠、白塔埠次即爲海州、須臾即見薔薇河之橋梁、該橋係青村部隊所建、橋長二千公尺、其中最難之工程、即爲薔薇河之橋梁、對於河床之泥濘、及潮之漲落費盡苦心、始克完成、念及與自然及人爲之苦難奮鬪之勇士等之精神、

〔不禁〕令人墜淚、記者不期而言曰『在東部隴海線殉職之兩君、其永呵護此鐵路』以默禱其冥福、及日已落、過薔薇河後、電燈已明、如萬點之星、及將近海州、人人咸收拾行裝、以作下車之準備、至午後七時、車行東部隴海線、共百七十公里、始入海州車站、站前有先期候待之建有殊勳之青村部隊將士、及長海州特務機關長、並其他日華官民代表等出迎、長機關長與青村部隊長握手時、騎士當有無限感慨也、此地距連雲港尚有三十七公里、參列明日之典禮者、今日暫在塩都 海州一宿

飛機裝無線電影 作戰時轟炸準確

美國研究成功呈陸軍省

【紐約廿七日電】芝加哥之美國無線電影研究所、最近裝設無線電影飛行機之設計已畢、業呈交陸軍省、該爲在從來之無線裝置飛行機上、積載炸藥、其前端裝設無線電影發信機、受信者可在數哩外之軍艦或飛行機上、對無線電影操縱、因轟炸目的物現於目前、故百發百中、爲奇效之新機械、聞曾於五月、在威斯特、保利夏孫時實驗、結果成績良好、其製作費既廉、尤不傷人命、故其應用於實戰時、於陸海空軍之組織與作戰、當有一大革新云

築瀨部隊凱旋後 慰問感謝會舉行

奉天市公署、協和會奉天市本部、國防婦人會、對今次由出征諸孟孚事件、而樹立赫赫武動凱旋之駐奉築瀨部隊、爲表示感謝及慰問計、持聯合主辦慰問感謝會、已誌本報、茲該會於月之廿八日午後一時許在大和區淶町紀念會館舉行、由主辦各機關及築瀨部隊將兵參集之下、全體向國旗敬禮、及默禱後主辦者感謝詞、該隊詞、遂實行各種餘興、於午後四時許、而行閉會、更於同日午後六時、在霞町公記飯店、對該部隊幹部、舉行懇談會云、

新京業餘話劇 全體莅奉表演

滿洲話劇運動、近時大有風起雲湧之勢、今新京業餘話劇演員二十餘人、將到奉公演、由導演金山龍氏引率之下、預定來月二日抵奉四五日在亞洲電影院登台表演話劇『終身大事』『無妻之累』『無線電放送局』三項、一行演員有張斌、楊毅、李莉、白莎、白木、心齋、故影等優秀人材、並邀請奉天放送話劇團人員協助、諒必有好成績、樂於觀衆之前云、

鐵路愛護團 獻金皇軍

【新京專電】新京鐵道警護隊管下之各鐵道愛護團當局、近時勞働者不足、路線工事對於參加石材採取與連京線之水害等、致殘餘多大之功績故深使當局者不勝痛感之至、十家堡愛護團長王明道君由百九十七名之團員之奉仕、醵出報酬金之一部四十一圓六十四錢、於廿五日向警護隊本部、作皇軍之慰問金、故該隊對此重之美舉、大爲感動、因將隊員之表彰方法力向當局申請云、

兩星相晤 （滿影星李香蘭與日歌星爾屋敏子晤於東京驛）

因受勒索虐待竟同逃 男學生愛上歌女淑娟

一樁桃色新聞很似"啼笑姻緣"

這是一樁桃色新聞事實很似啼笑姻緣的前部、只是在結尾上、處在那鳳喜的媽媽地位的人、不如沈媽那樣仁慈、反來勒索、虐待、一双小情侶、迫不得已、遂來了個三十六着走爲上策、而双双偕逃了、

事實是這樣、有個日語學校的學生馬連仲、今年十八歲、是山城鎭人、因爲住的地方距離工業區較近、所以在課餘或假日、常邀着三五知己、到工業區露天市場那里去消遣、觀賞一些江湖上的好玩藝兒、是去年的夏季、一天走到一個賣歌的場子、聽了歌女劉淑娟（十四歲）一曲之後、很覺入耳、並且淑娟還很天眞、不像凡凡之輩、所以常到那兒去捧捧、久而久之、淑娟對於他自然是發生好感、認爲是她的唯一的捧場客了、於是常邀連仲到她家小坐、知道她家裡祇有一個媽媽、很替天眞的淑娟可惜、後來乃效樊家樹的故智、供給淑娟一家的用度、並且還送她到惠工小學去念書、所以淑娟從此便脫離了賣歌生活、

他倆的感情是與日俱進、連仲每有暇時、便要去邀淑娟同玩、公園裡、電影院常會見到他們的影子、雖然淑娟不會唱那四季歌、但有時也許會低吟着知心之曲、不過只是淑娟的媽媽、不像鳳喜的母親仁慈、把女孩兒看得像搖錢樹聚寶盆一樣、她覺得長此下去、僅可以吃碗飽飯、發財怎能談到呢、固然用過有意勒索的手腕、終於也將達到目的、於是最後對於淑娟極盡虐待之能事、以期打動那連仲的心、那知淑娟心下主意早已打定、和連仲商妥之後、兩人就在昨天双双偕逃了、伊母得知之後、悔恨交加、現在告到北市場署

滿洲國事實與美輿論相反

應承認爲幸福民族

海蘭德氏反駁美駐日大使言語

【東京廿七日電】於夏威夷、火奴魯魯有本部之汎太平洋協會主任海蘭德氏、於今夏渡日、該協會機關誌『太平洋』出日本號特輯、努力介紹各方面向建設東亞邁進之日本、此次爲編輯『滿洲號』、視察滿洲各方面、廿五日歸京廿七日正午出席該協會於帝國旅館舉行之午餐會、對前此美國大使戈爾氏之演說、以此次視察滿洲國之所體驗爲基礎、反駁美國對東亞新事態尙無認識如左、

美國大使戈爾氏、稱日美兩國之眞理解、相互之意見及主張、均充分理解、余此次視察滿洲國、究竟該國於東亞如何適用、余以驚異之眼、

〔實際放觀〕余在夏威夷讀新聞雜誌對滿洲國之批評、以滿洲國如被之慘狀、自難維持東亞新秩序、然及親臨其境、事實竟與美國之輿論完全相反、實爲驚異、滿洲並非呻吟貧困之國、乃豐富之國家也、且秩序整然、向協和邁進、觀此新帝國不禁憶起我白蘭尼亞、初移管美國、排除了難、始有今日、

〔倫自美國〕走入滿洲國一步、必驚嘆其農工業之如何發達、新帝國而之明朗也、奉天、哈爾濱、新京等、僅於過去八年間、自隨如寒村之狀態、一躍而爲進代都市、觀高聳入雲之建築、尙有何言乎、倘非離東亞新秩序之美國人再觀於撫順及其他各地、數十萬人以勞働求生活向上、更不得不承認爲民衆之幸福、向正確方向突進之事實矣、

〔戈爾大使〕謂美國民衆、十分理解東亞新秩序、然余一觀此滿洲國實爲東亞新秩序之最好榜樣不得不高呼『美國國民尙不理解』也、美之排日感情、要之乃受外國爲擴張自國於遠東利權而不惜虛僞排日宣傳之影響、而造成今日之輿論、余敢向美國政府、陳述意見、以駁此輿論之非、並外國之宣傳家、應矯正歐洲人對遠東之意見、且遠東民族、亦應努力使一切盡善盡美、以求公平之聽證及獲得彼等之認識、余希圍繞太平洋各國、早日實現各國之眞正理解與握手、

該氏爲在新京設置汎太平洋協會支部、定明春再度來滿云

印警署特務名片 未能使用先犯案

山東人張治明、年二十三歲現充大西邊門裡啓東織工廠工人、性情浮浪、素行不端、於日前赴治明竟異想天開、乃至附近美大印刷局、印名片一盒係『奉天省南市場警察署特務張明治』字樣、該商當即懸動招待、張某始去、及至廿日名片印完之際、適逢南市場署司法刑事趙祚昌、赴該商辦事、瞥見此名中頗爲心疑、遂即向該商說明、待印名片人取名片時報告警署、同日午后四時許張某得意洋洋至美大印刷局取名片、而經該商報告警署、由趙刑事將張某逮捕、現正審問中云、

京城國際電話 十一月開通

【京城二十七日電】待望已久之朝鮮與諸外國間以國際電話、准於十一月一日開通矣其要主都市之通話料金如左、倫敦八十圓、巴黎八十八圓、舊金山七十二圓、紐約九十五圓、柏林三圓、洛斯安吉爾七十二圓、亞特里七十二圓、窩羅及亞六十圓、斯拉威亞六十二圓、西貢三十六圓、馬尼拉三十一圓、漢堡三十六圓、威諾斯埃烈士百圓、森第亞哥百圓、里約熱內盧百六十四圓、薩爾丸洛百六十四圓、

天氣豫報

廿九日北西風 晴有時陰

昨日溫度 最高十七度四 最低一度一

對於磨刷齒之內側其徹底的清除力爲天下第一出品！
丹頂齒ブラシ
刷子
耐久力3倍

新流行的照像機是現代人人必需備之
不用暗室 カテイカメラ特賣宣傳
現在的氣候正是撮影的佳期
一、不用暗室手續簡捷
一、幼稚的小學生亦能立撮影像
各照像社附屬品在內定價
二寸版照像機圓形三元六角
三寸版同方形五元
三寸版照像機圓形五元八角
四寸版同機方形九元五角
郵費每架三角五（凡用郵代貨金者須照價加一）

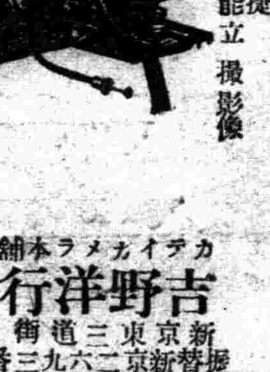

吉野洋行
カテイカメラ本舖
新京東三道街
振替新京二六九三番

米烏賊 五香牛肉 海螺
（招募代理店）
富山罐詰工場

馬二琴調經甘露飲

補血强精丸
總發行奉天城內大南門裡大街路東 新大陸藥房

世界珍聞及其他

辜鴻銘批陳友仁類 叫陳到英國革命去

辛亥國變後、辜在北京以賣文爲活、有時文不能賣、幾至斷炊、慶小山君（寬）延米市大街椿樹胡同己宅對門空屋居之、養不取租、惟辜留歐久、其胃不習於本國各省飯食、若勉食之必致病、故每晨到王府井大街大陸飯店受西餐、飯店主人亦憐其貧、勿償値、但收小費而已、至作文之暇、好與人博、某日辜孤注一擲、負屆輸市銀若干番、周固留日生、辜當傾囊付與、移時、周又來賠、辜以欺己、憤而掌周頰曰、我以留歐前輩、打煞汝留日後生、汝服呈？周曰、服、又陳友仁在英文京報主筆、遇辜談革命、辜曰、爾不能官話、即不能取得中國人資格、且袁世凱欲捉爾、爾竟填入英籍、是爾之革命、應到英國去革、若在中國革、試問爾之祖輩若干代、已受清廷官職、終革不濟、爲之奈何？陳怒、辯不已、辜亦怒以掌批陳頰、陳始知辜老氣橫秋、絕不可犯、北京大學亦嘗聘辜教授英文、及胡適講新文化、辜譏胡於歐文、先不識字、（即希臘古文）文於何有？若國學白話文體、程朱語錄、已開先河、胡作不算發明、彼信口胡說、擾亂正學、學國青年、辜爲文宗、何以電文又不作白話？胡聞無以報之、暗令蔡元培辭職聘辜、有北京大學某生留德研究、見柏林大學某校長詢曰、北京大學校長爲誰？某生曰、蔡元培、曰此人無名、何不請辜充校長、某生曰、聞諸胡適諸教授之言、辜係瘋子、緣何可作校長？曰、中國有三墳五典、辜於歐洲三墳五典皆能通之、蔡胡諸人能乎？某生曰不能、曰、吾知之矣、中國無老成謀國、中國必亂、何其言之痛歟！

巴黎一女子專嗜男子 体臭她說有强烈魅力

據說、巴黎有一個名叫莉莉的女人、她能從男子的體臭、分別他們的童貞與否、有人意謂他的興奮、會使大汗腺生長、使體臭强烈蒸發出來的、過來人的體臭、是薄弱得多、而嗅覺也變爲遲鈍、並且普通人覺得快感的氣味會覺得惡感的、譬如、老婦人的體臭、是好像枯凋的薔薇花瓣氣味、愛麗娜、是馳名全球的小說『性感』中的女主人公的女子、對於中年醜男、反而覺得有特殊的魅力、這無非是因爲他有着特異强烈的體臭、這種魅力、爲『非常的性感』、

埃利史的著作上載一段故事、『從東方來的某帝王、每當選擇他喜歡的女子時、先使許多宮女、在園內奔馳然後脫去她們的衣服、仔仔細細去嗅聞她們的體臭、終於選擇了體臭取强烈的女子、

至於德國黑茵里許第三、當列席拿代羅王婚禮時、曾借用皇太子妃瑪利亞的手帕、被這香味誘惑以致對她感到劇烈愛慕的故事、和黑茵里許第四、從美女加蒲麗姑娘的手帕上、感覺戀愛需要的故事、都是很著名的、無怪現代世上搜集女子手帕的人、不在少數、

在未開化的人類之間、較諸文明人類尊重異性體臭的傾向、有强烈體臭的纔有强大勢力、在菲律濱某地方、戀人們交換自己所穿的舊內衣、而以嗅聞這禮物、爲唯一的樂事、無疑這比情書更是現實而有效果、再在南斯拉夫民族中有故意不洗淨腰部的習慣因爲他們恐怕喪失了體臭的緣故、

寫眞說明 兩層電車及汽車、在歐洲並不稀奇、圖爲近來德國製造之能收容九十名乘客的大型汽車供柏林郊外地交通之用、

寧夏交通公路 有包蘭平三條 支線里程遠千四百里（續）

而西北運輸事業亦將因西北各省之共同努力、而漸改舊觀也茲將寧夏省已成通車各路其起訖地點及里程錄之如後、

『甲』幹路、（一）寧包路自省城北門起至綏遠屬臨河縣境止、共長六百四十里（二）寧蘭路、自省城南門起、至甘肅靖遠縣屬灣子鎮止、共長七百八十里、（三）寧平路、由寧門路之石窑起、至固原縣止共長二百三十里、

『乙』支路、（一）金靈路由金預縣城東門起、至靈武縣止、共長四十五里、（二）寧靈路、由寧朔縣起、至靈縣武城止、計長一百里、（九）靈預路、由金靈支路之回漢堡起止、共長四十里、（三）寧鹽路、由省城起、至鹽池縣城止、共長三百五十里、（四）金頂路、由金積縣城起、至頂旺城止、共長二百二十里、（五）寧中路、由寧蘭幹路之紅廟墩鄉接起、至中衛縣城止、計長十里、（六）寧定路、由省城經新城、至定遠營計長一百五十里、（七）鹽預路、由金頂路之葦洲起、至鹽池止、計長三百里、（八）金寧路、由金頂支線之滾泉起、至中寧縣…州止、計長百二里、（十）淸洪路、由寧夏縣屬淸水堡起、至洪洪廣營止、計長四十里、

美國現存黃金 佔全世界百分六十七

華盛頓訊、歐戰爆發以前數星期中、由歐陸運來美國存儲之黃金、估計約爲三兆美金、美國現在之黃金存額約爲十七兆元美金、計佔全世界黃金存額百分之六十七、

世界博覽會中 一輛透明体車

紐約世界博覽會中有一輛怪汽車、自車頂至擋泥板都用玻璃和透明的可塑質製成、露出堅强的車身結構和現代式的內部機械、一種晶瑩透澈的綜合可塑質製成的車身壁板、頭蓋、車頂、和擋泥板、因此鋼的骨格和一切工作的機械—引擎、門、窗、和道風器…都可以看見、宛如一幅X射線照相、該車也可偶一行駛於公路上、

動亂中的柏林

戰時下柏林、與倫敦巴黎、竟然稍異其趣、嚴格的說、自希特勒政權誕生的六年前、可以說全德意志已入於『戰時體制』了、像倫敦和巴黎那樣的可怕驚慌之表情、是看不到的、柏林方面、希特勒總統、首先由戰前勵行『一湯一菜』、以示範於國民、全國人民的緊張、也完全有可泣可歌的地方、挖掘街市的塹壕、女人固不消說、甚至可愛的孩子們、也出動而從事勞動服務、在德國爲戰爭的口號、從前既已決定、由無線電使國民澈底明瞭戰爭之目的、那種口號是個的意思、『德意志是爲矯正邪惡而戰的、但敵人是維持邪惡而戰的、』一八一三年所制定、第一次大戰時、象徵最高之名譽的『鐵十字章』、這次又復活了、希特勒自行把它佩在身上、以鼓舞國民之士氣、

物資之統制、由戰前既已開始了、依照那種統制、衣服一類、男子只准有勞動服一身、洋服兩身、襯衣一件、靴子兩雙、外衣一件、襪子六雙、睡衣兩件、手套兩付不准再多女子也是只准有勞動服一身、普通衣服兩身上衣兩件靴子兩雙手套一付毛巾六條以上、也加禁止、因爲什末衣服都不承認有冬夏之區別、

兩小說家趣味不同 因五十元錢絕交

杜思脫益夫斯基編輯一種叫做『世紀』的文學雜誌時賭博輸了、束手無策、於是向屠格涅夫苦苦哀求、借了五十塔來、約定一月以後償還、事過去後三年、屠格涅夫發表了題名爲『煙』的小說、這樣一來、杜思脫益夫斯基立即訪問屠格涅夫、說道、『你完全不理解俄羅斯人』又說道、『你在從前就很討厭、』這樣的罵了他、從此以後、二人就絕交了、所說的那筆借款、在九年以後、就是在借款後十一年、好容易償還了可是二人生也到底沒有和好、二人的不和、總而言之、好像是由於屠格涅夫的貴族趣味、和杜思脫益夫斯基的小市民趣味的對立、

亡國人末路 兩波蘭人攔路 刼敗一名被捕

北京訊、前外梁家園十五號住李榮祿、年六十五歲、宛平人、前後十一時半攜洋五十元行至前外胭脂胡同口內、忽有二白種人將五十元搶去南逃、一名他往、一名向大川路跑去、李在後追呼、截住是時有外五區巡官唐仲元迎面赶來、奮勇將其推倒、將其捕獲、李隨追至、述明情由、詢該入名巴里克夫、廿八歲、波蘭人、住崇內船板胡同廿七號、承認搶錢行爲、經唐帶區、一面嚴緝其夥犯云、

歐人飲茶歷史最短 初時咸稱茶爲靈草

最初、歐洲人不知茶爲何物、所出飲料、富人喝葡萄酒、窮人飲水而已、至三百年前（一六一〇年）荷蘭商人、始從南洋爪哇携帶大批的茶往歐洲、當時歐人感稱茶爲『靈草』、目爲奇妙的飲料、倶茶者、僞言茶可祛病、所以彼時竟有醫生用茶治病的、當時人們飲茶、有日夜不斷喝盡五六十杯的、後來土耳其、埃及、製茶、輸賣各國、一般人漸知茶爲茶樹之葉所製、其功用能驅除煩惱、助長消化、提强精神、但忌多飲、據此、可知歐洲大飲茶歷史甚短、

亨得利
壽信高尚鐘表眼鏡
奉天城內中街路南

東方製版所
奉天市城內西華門
製版部　銅版　鋅版　凸版　平版　機器　商標　各式看版
銀製部　銀盾　銀瓶　名勝風景　新式花盾　銀像銀杯
圖案部　電影廣告　商標圖案　葯袋葯盒　報紙廣告

男女 性慾不滿陽萎無感症請用
所塗布劑局
最補利孃（セーブレビン）

最補利孃爲醫學博士中井卓次郎先生創製之生殖機能障碍、頗受人獎最新藥劑、問世以來、因係簡便之局部塗布用藥、即能由粘膜迅速吸收、刺戟性腺神經系統使局部細胞之活躍歸於旺盛、筋肉緊張、藉以促進、對衰退之性的機能、復活起來、以本劑塗抹於局部、不特即能治愈、性慾不滿、性交不能、而連續使用、效果尤爲顯著、具毫無其他作用、最爲理想、其藥力生效之迅速、與以一般藥類中、實無與其並駕齊驅者世間有此最新發明藥在、眞乃、性的機能障害、陽萎女性無感症、勃起衰弱、生殖器發育不全等症苦惱者之福音

（藥價）八瓦入一圓二角　二〇瓦入二圓五角　五〇瓦入四圓五角　一百瓦入七圓八角
送費四角二分欲定購時函請向東京一九四番寄上即可
▲批發處 東京世田谷區松原町四ノ一四〇 天醫堂 振替東京一九四二一番
●總代理店 奉天市小西關大街 廣濟堂大藥房
滿洲國安東縣市場通 一木大藥房
奉天浪速通 井上誠昌堂
新京三笠町 宮崎大藥房
吉林河南街 林盛堂藥房
吉林驛前 松壽堂藥房
哈爾濱傅家甸九道街 奴井泰昌堂
哈爾濱傅家甸昇平街 山本長藥房
哈爾濱石頭道街 原田口
大連市浪速町 旭昇壽
滿洲國圖們 日本賣藥株式會社
天津日本租界 新井藥房出張所
旭街 松本盛大堂
▲其他全國著名藥店均有代售若遇貨物售罄時請向批發處定購爲荷
●說明書免費奉贈

各種車帶用補帶機器

大車膠皮輪及部分品

自轉車及部分品 批發
直輸入各種自轉車
馬車膠皮輪
帶貨車
補帶機等
批發
奉天大西邊門外路南
永和商會
電話二四〇〇六番 三一九七番

本藥特色
用科學新方式製成、丸粒小、服用便、效力大風行各地、有三十餘年歷史、主治婦女一切經血百病、卵巢疾患、子宮寒冷、內分泌不足勞傷、氣鬱、帶下、小腹塊病、服之一盒有效立竿見影

滿洲國各地發行處
【定價】每盒裝二百粒售洋五元半打二十五元
大連平和街四八 韓奇逢藥房
新京四馬路中興大藥房 韓奇逢藥房
哈爾濱道外正陽十道街增壽藥房內 韓奇逢藥房
吉林糧米行九街 五洲大藥房
延吉南大街五洲大藥房 蓋平南街洪春堂
赤峯西橫街道生大藥房 圍場縣基田藥房
新立屯大德興藥行 延吉正德厚
營口永世街豐利藥房 安東中富街兄弟藥房
滿洲國總批發處 奉天大西邊門外路北 韓奇逢藥房

華北各地發行處
北京西單北大街一五二號
太原帽兒巷六十四號
厚和市北門裡七號中西藥房
大同北街福勝興記
灤縣車站公記
保定 恒號行
華北總批發處 天津法租界三十號路五五號 韓奇逢藥房
濟南麟祥門外海德
青島蘇州路十三號
包頭大前街中北
張家口宋記報社
唐山糧市街一派和堂
煙台新華街福昌泰

回春聖藥 內服
桃夢
强精强腦
一小盒一圓 一盒三圓

人生幸福爲何？
家庭之融合夫婦之和恰皆是現實把握人生之幸福倘欲更進而求其妙味不可不先顧敝店確信一履此地定能有如意之物品而歸也
生殖器發育不良請用馳名之 眞空水治療法器【附屬品一概俱全】 特製八圓五角 普通六圓五角
防止早洩最有效之外用藥 性美膏 壹盒壹圓 貳角
女子不感症特效藥 猶柯諾爾 壹圓 貳圓
增進精力不可不備之靈藥蒙主劑 桃夢 壹圓貳角 參圓
長期淋病患者前效藥 米亞可諾爾 貳圓 參圓 五圓
月經不調最效藥 巴斯得靈精 五圓 拾圓
其他强精藥劑器具等甚多珍巧出人意外務祈一次光臨參觀至於遠道之人士請於信封內裝入郵票四分鈞閱便將型錄急寄不悞
奉天加茂町拾六番地 粹具之百貨店
天津日界英界街三十一ノ十六 精美堂藥房
春日町六 奉ビル裏通支店 優生堂

本社廣告事務請通 電話二一二〇二三

THE SCREEN 影海餘瀋

上海影星周璇的近照

周璇的素描

談到中國的無線電播音。是以上海爲發祥地的。過去幾年前。歌唱擁有很多聽衆。而在『歌星』羣中。合乎音調與口齒的條件。得到聽衆們擁戴。却只有周璇一人而已。

周璇。北京籍。原名嘯紅。她父親曾任某洋行高級職員。起先加入了黎錦暉主辦的上海明月歌劇社。從那裡學習了歌唱的基礎。明月社停辦。她參加了新華歌劇社出現於上海。漢口。南京。各地舞台上。那時戲劇家陳大悲創辦裡一個劇業社。這是她踏入的劇界的初步。而被海個觀衆驚奇她戲『天才』。

在影圈亟需新人的機會裡。她毅然放棄了歌壇。劇壇而開始爲第八藝術效勞。在最初作品『花燭之夜』中。被視爲最有希望的新人。而得到一致的好評。

在藝華『喜臨門』裡。她演聰明伶俐的小家碧玉。逝華『狂歡之夜』裡。豈薇年華的縣長千金。明星『馬路天使』裡。孤苦伶仃的賣唱歌女。她那明朗的口齒。清脆的歌音。婉轉的歌聲。優秀的演技。把她天眞無邪的個性。發揮無遺。而獲得極大的成功。

美妙的歌喉也是她成功的要素。電影界第一條金嗓子的外號。當之無愧了。

滬戰後。她離開了上海。和嚴華北來。先在天津登台。繼在北京結婚。婚後又到菲列賓等各地遊歷。以度蜜月然後雙雙仍到了上海。

今春。孟姜女上映。仲夏。李三娘上映。賣座極盛。無疑地總是新興的國華公司的唯一台柱了。她近作有『新地獄』『七重天』等片。

好萊塢華納公司影星華萊近照

南新京撮影所 本年內竣工

堪稱爲東洋第一的滿映南新京撮影場。早已設備整齊。只待日內全部的搬入。爲了演員及滿系從業員等。特建築一所可住四戶的宿舍十一所。及獨身者的宿舍一所。計共十二所。現正晝夜並行加緊建築中。一方日系從業員的宿舍四十八戶。獨身寮兩所亦斷其基礎工事終了。豫定於本年中竣工。在住宅難的現在。滿映的演員從業員等。能蒙此好待遇。故都面現悅愉的感激之色云。

羅勃泰勒史丹薇旅行佳興

好萊塢影星的生活。有許多是很奇怪的。像史丹薇與羅勃泰在結婚的時候他們正在爲公司拍片。所以沒有機會休假。度蜜日。現在他們的片子已經拍完。公司當局却給他幾天短短的假。他們乃計劃了一個絕對孤獨的旅行。這個地方眞是誰也想不到的。羅勃泰勒跟史丹薇二人索性騎着馬走上納達瓦高山。帶了露宿的用具。他們晚上露宿在山野裡。在野火上燒煮醃肉充飢。到晚上只有一輪明月陪伴着她們。這種清寂的度蜜月。倒是很富詩情畫意的呢。

杜撰

杜撰是位小生。並是位風流的小生在風流裡還縕藏着哦！語云『禍不雙至。禍不單行』這回可苦了這位小伙子了！

原因是爲了『黎明曙光』這個脚本！因爲這裡還有他的脚色。並且還相當重要。這硬性的馬上勇躍的警察官！

自從受了這硬挪挪的脚色後。便把他富有的風流及軟弱天性。給束縛住了！所以他發起牢騷來着！大有不登銀幕之勢。但被他一切的思慮給屈服了！終於自己命令着自己。祗若極端的努力。那怕宅是刀山。我也要伸伸我這柔弱的頭來試試！雖然他體格軟。然而他的心志是强硬的喲！

躍進吉林省

滿映文化映畫部因吉林省公署之委囑。將製作文化映畫『躍進吉林省』。脚本由圖齊與一執筆。近已脫稿。監督及撮影等重要工作人員近日亦將決定。

查此映畫是描寫滿洲事變當初胡匪有十五萬之衆。治安非常紊亂之吉林省。現在其面積竟擁有八九。九二一一八平方粁。人口五。三〇六、七二五人治安亦異常安定。一躍而爲滿洲國的模範省。以新京爲中心計有一市十七縣…至今已成爲滿洲國之治安。經濟。文化之中心的而在躍進着。故此映畫之製作。頗爲各方面所期待。

日映畫監督等離京

電影旬報主辦日下已來滿之映畫監督一行。北滿旅行業已終了。於二十五日午後一時四十分受關係者多數之送行乘特急亞細亞號列車業已離京。特急亞細亞車中旬報社主辦之批評家一行。也自哈爾濱南下。頗現熱鬧。監督團一行。於奉天二泊。大連二泊。待南滿各大都市視察終了後。經由朝鮮而登歸途云云。

飯田笑見視察北滿

日本映畫評論家滿洲視察團飯田心美。笑見恒夫等之一行十九日十一點四十分到抵新京即時參拜新京神社。忠靈塔。午後六點於城內松竹梅出席滿映的監督脚本家等之招待宴。二十日參觀市內。二十一日早晨動身赴北滿視察云

賈波林本年完成偉構「獨裁者」

Alistair Cooke原作　（慧譯）

—續—

從出世到二十歲過程中的賈波林。可以是無時無刻不在窮的環境裏掙扎。在他父親僅於音樂劇院謀得一點小事他也祗僥倖的在簡易學校讀書完備的教育。在他根本享受不到的這種痛苦。在他晚近的年限。也忘不掉的人生一上段深刻的斷痕。十四歲時跑到一家報館作印刷工人。在煤氣工作室看見別的工人都穿着整齊的襯衫和褲子。慢慢也儲蓄薪資。從估衣攤買了一件外衣和帶綢紋的領結。他總得那記粗暴的考克立他的同業。每當他早晨來時。便停止工作時。便大聲地嚷道。『小子。早安哪』。自然。他被人家看作一個端正的牛奶糖似的好欺負。之後他學乖了。爲避免那種無謂的侮辱。當他們再取笑時。便像在銀幕作出一種趾高氣揚的報復性表情。

× × ×

以後。他退出印刷界便加入他父親所工作的音樂劇院練習劇白。方言。和翻觔斗。便在一個遊藝團充任舞蹈小丑。慢慢成了蘭開夏一帶知名的人兒可是在他母親去世之後。家境也更加艱窘了。

（未完）

好萊塢群星譜（續）

克羅馥雖在此處被捧爲第一位可是反面在喜好的女明星羣中是得到了第二位。這是不可忘的。

男星　爲電影記者所歡迎者

嘉柏爾　九
泰倫鮑華　二
羅勃泰勒　二
賈利古柏　二
傑姆士凱奈　三

『爽快的男子』對於嘉柏爾誰都是這樣的印象。第六位以下每人一票的十三位的列傳。也割愛了。

（未完）

孫大臣「煙鬼」中演說

水江龍一監督之樸滅雅片的映畫『煙鬼』近日即將完成。此映畫卷首並有孫民生部大臣的約達三十分之長的『關於鴉片的害處』的演說云。

滬上影事記

汪洋　陳雲裳　湯傑等

（三）

挾小姨以走天下者。電影界中得二人。一爲徐欣夫。一爲陳鏗然。但徐欣夫比較會做人。所以無往不利。至陳鏗然常發神經病。頗令當之者『吃大勿消』近月來陳鏗然在藝華導演『女子公寓』開場倒很認眞。据此中人傳出消息。謂戲也弄得極好。不料方成尾聲之中。又鬧出事來。爲了一堂小佈景與公司大起衝突。雙方各走極端。遷延一星期。陳遂圖面大放空氣。指此片尚有極重要場面未拍。又揚言聲明也將脫離。其實凡此皆爲煙幕彈。所以挾制公司也。不意公司竟置之不理。其技窮矣。乃挽出銀行家李某從中拉攏。雙方言歸於好。故上週間又見此公活躍於藝華攝影棚中。

（四）

上週電影界。忽發出一大批支票。新華將拍『火燄山』『血滴子』『白蛇傳』等片。藝華將拍『江湖奇俠傳』。國華將拍『楊乃武與小白菜』。是則中國電影作風又將重歸舊路回復十年前之狀況矣。關心電影者。莫爲此道相憂。良以此風一開。苟幸而賣座。中國電影更將一發不可收拾。終至覆蹈前轍。其再欲樹中國影壇之正威。難矣。故有人希望此一批支票。終爲空頭支票。幸甚。

（五）

因『王先生與二房東』影片之賣錢。湯傑在新華遂也大紅。數日前。湯忽致書與老板。要求借欵二千元。老板接函大爲奇。乃招湯傑面詢。湯謂『王先生』賣錢也。老板聞之。赫然震怒。即出新光賣座成績表與湯謂『汝言營業好。勿確也。但汝要求二千元。此數甚微。余可應允。惟汝須注意。擔保『後王先生影片之必定賣錢。不然。余且停止汝之工作。』此數語說得湯傑啞口無言。於是此二千元借欵卒亦未曾成功。余書此非欲故揚其事以使當事人難堪。要之在今日原料飛漲。作爲難之時。電影從業員須格外體諒公司。勿出此意外之要求也。庶幾雙方一心渡過此非常時期。亦爲中國電影界幸。

王麗君 『國境之花』裡一個鏡頭

賈克哥根法

（好萊塢特訊）好萊塢紅極一時的高薪童星。像過去的賈克哥根。現在的狄愛娜。竇萍。秀蘭鄧波兒。金蕙幽蘭生五姊妹。密蓋羅納等。他們是一直被父母或保護人當作『可愛的搖錢樹』的。但是今後這種不良的情況。將再也沒有存在的餘地了。最近美國加州最高法院方面。頒佈了一條新的法律。規定凡未成年的兒童歌星。舞星。影星以及其他部門的藝員。他們的勞力所得。其中一半的欵額。其所有權完全屬於該童星的本人。父母或保護人在該童星成年之後必須將這半數悉數移交給他們的本人。不得短少或侵占分文這條新法律業經頒佈。從本月十九日起就要開始正式生效了

賈克哥根引起問題。這一條新法律。好萊塢影界都稱之爲『賈克哥根法』因爲牠的誕生完全是爲了早年聞名一時的賈克哥根的財產訴訟一案而把問題引了起來的。賈克哥根自從四歲同卓別麟合演了『尋子遇仙記』以來。在這年的影壇生涯上所得的報酬。達美金四百萬之多。這個鉅欵。一直是都由他的母親與寄父『保管』着的。賈克哥根最近早已長成了一個翩翩少年。隱退銀幕已經多年了。可是對於他在幼年是從事影業所得的餘欵。他的母親與寄父却霸佔了堅不交出。影響了賈克和他的未婚妻甄蒂克萊勒的婚姻。於是他便向法院對他的母親與寄父提起訴訟。宣判結果。是判令他的母親與寄父將現存的餘額五十萬元分作二份。一半交還賈克哥根本人掌管。一半則作爲津貼父母對他往年所化去的『養育費』。現在賈克哥根已經和克萊勒結了婚。他並且打算最近重返影壇。做一個出色的小生。

合同條欵引用新法　所謂『賈克哥根法』便是由這件訟案的判例中歸納而成的。因爲加州立法當局。明知目前儘有着不少高薪童星的父母或保護人們大半都把他們的『小東西』們看作唯一的生財工具。將來這些童星成年之後。許多追查舊帳的財務訟案。一定會層出不窮的。爲防患未然起見。所以此次毅然頒佈了這個『賈克哥根法』這條法律。不但宣實地保障了童星們的經濟權益更可避免掉許多日後不易解決的爭執糾紛。好萊塢司法當局並且規定此後童星與公司簽訂新合同的時候。在合同條欵的原則上一律須依照新法訂議。在這種新法律的保障下。一般人相信好萊塢的童星們從此不但可以免除受成人保護人們的欺騙侵佔。並且在藝術的成就上。也可以因爲有了這一種鼓勵而格外奮發前進。

從影日曆

文華家祝震東大宣傳課。

×

李香蘭的皮包神秘說轟影城。

×

劉恩甲愛犬如命。

『鴉片』隊由芝罘歸來

上砂監督之文化映畫『雅片』爲拍取雅片輸入港之芝罘地方的狀況。前曾赴該地拍取外景。曾得多大的收穫。近已全員歸來矣。

陸軍之目

『海軍之翼』華納公司製品近又決定再拍一套同性質的『陸軍之目』叙述陸軍裡空軍的活動演員則仍用『海軍之翼』原班人馬。

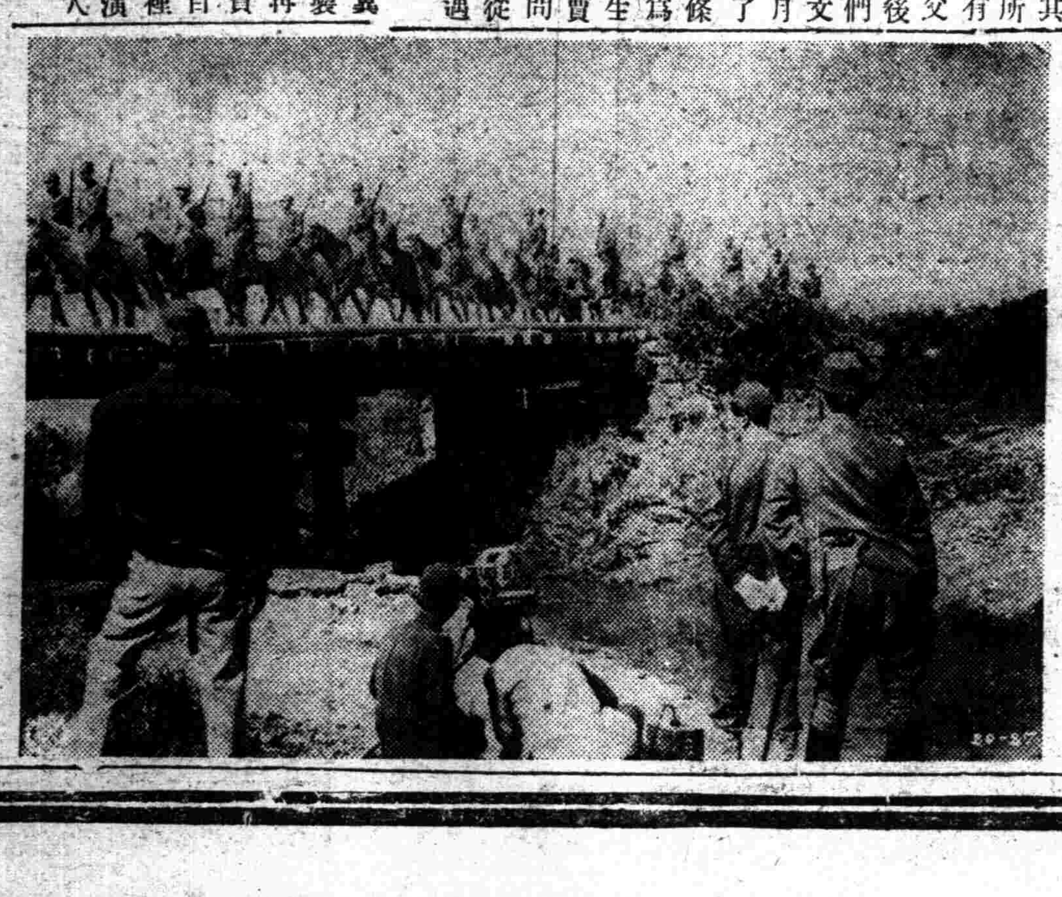
「黎明曙光」片在拍製中

談瑛論

—夢傑—

談瑛的畫像

如果上海電影界中已有嘉寶。那麼。她就是嘉寶。她的神秘彷彿是嘉寶。她演技上所能刻劃的深度。彷彿是嘉寶。她所有的奔放的率眞的熱情。也彷彿是嘉寶。

在許多『爛熟了的人們』中。可以從今朝一直想像到她們的不久的死亡銀幕。我們所能見到的情感的流露。娼妓型的十九世紀的閨女型。『小脚放大』型的。甚而至梅蘭芳型的。固然有時能使古墳裏的尸骸。得到一些剌激。可是那些矯揉造作的東西將不能把握住我們這年青的一羣了。必然地一種新的女性姿態將代之而與vampire型代替了娼妓型的。現代的少女型的代替了十九世紀的閨女型的。豹姑娘型代替了『小脚放大』型的。而嘉寶型的便代替了梅蘭芳型的。……這些。我屬望於談瑛。『當然。我不是說未來的銀幕上的新女性的姿態全部都包括在這裏。是的。這裏祗是狹小的一部份而還一部份的成就却正是談瑛所能把握』

談瑛現在還祗二十多歲。以她的聰敏的才情。豐富的世態的認識。和對於電影事業的一種眞摯的愛好。前途是未可限量的看吧到一九三九—四十年的時候。她必然有個飛速的高躍。中國現有的女演員誰也不能打擊她除非她自己抹煞自己很可能的。或者是一種不規律的生活所困縛。縱情的享樂。代替了工作的熱忱。或者是爲一種頹廢的惡勢力所佔有。虛榮的游戲。代替了事業的努力那麼談瑛將自己抹煞了自己

如果有美麗的青春而不能珍視着它。如果有豐富的熱情而不能駕馭着它。如果身工作的誠意而不能束着它。如果自己滿足而不求更好的修養。如果自己驕矜而不想再求更多的體驗。如果自己限止自己在粉紅色的圈子裏。自己關閉自己在模糊的幻鏡中。那麼。談瑛將失去她的成功的憑藉了！—鬆懈的人生最是一樽毒害的鴆酒啊望着前途。談瑛應有一個珍重的凝視。

捧腹錄

鄭曉君坐人力車不愼。來個『全而朝天式』惹得行人掩口葫蘆不已……此亦『新武術』歟？

☆

藝術大師戴劍秋的拿手好戲是……『跳大神』『彈絃子』『電燙美髮』。

淋病（急性·慢性）治淋得意丹

急性 慢性淋病

本劑乃以最近發明之硫氨基化合物爲主成分、在內服以後、得直接殺滅淋菌、阻止淋菌之物質代謝、並可增進人體之免疫性或抗病毒性、而促進其自然治癒、尤如對於急性淋病患者所苦之症狀如排尿疼痛、排尿困難、尿道流膿、排尿將終時之血尿或尿意頻數等々、最有神速之效。他如對於慢性淋病以及淋病性攝護腺炎、淋病性精囊炎、淋病性關節炎、淋病性副睪丸炎等、自亦有特殊之良效。」

【主治】

急性慢性淋病　淋病性攝護腺炎　淋病性精囊炎　淋病性副睪丸炎　淋病性關節炎　急性慢性腎盂炎　大腸菌性膀胱炎　丹毒　產褥熱　敗血症　創傷感染　中耳炎　疔癤

『淋病之攝生與治療』 本公司編制部編有淋病之攝生與治療小冊一冊簡單明瞭足資患者參考如欲閱覽 免費奉贈

定價　三十六片裝（六日分）金三圓　八十四片裝（十四日分）金六圓

株式會社 武田長兵衛商店　總行 日本大阪市東區道修町　支店 奉天市春日町十三番地

武田牌家庭藥除治淋得意丹以外尙有左記四種。

武田牌 傷風頭痛藥片（一名感冒頭痛錠）
武田牌 健胃消化藥片（一名健胃消化錠）
武田牌 胃病藥片（一名制酸鎮胃錠）
武田牌 輕瀉藥片（一名緩下錠）

59(5.94

572

衛生

診斷闌尾炎

（醫學博士 宮川 彪）

闌尾炎（蟲樣突起炎）與婦人科的疾患之區別、或急性闌尾炎與慢性闌尾炎之區別、往往爲難者有之、

氏於Zq.f.Chiru.65.Jahrg.Mr34.2018.38.S.1875以同題目曾記載有興味之事、即使患者平臥於床上、兩脚垂直於床下、坐骨貼在床緣極力伸展腹壁之位置也、於此位置以手掌或拇指端壓迫其右腸骨窩（正確言之、即臍腸骨緣之約中央、）如闌尾有炎症、則訴劇痛、而且以他方法不得發見之微痛、若用此法、亦得頗明白、然在此位置之喇叭管炎或他婦人科的疾患時之壓痛則非常輕減、或無之、蓋如是體位時、闌尾部與Pnomontoram（薦骨岬）前進出現近至體表、內部性的器官則反潛入骨盤深部故也、又慢性闌尾炎時、在同一體位則左腸骨窩無壓痛、右腸骨窩示壓痛、此亦可與急性者區別之、彼謂至今實驗1300例之闌尾炎患者、皆得正鵠云、余併用此法以區別婦人科的疾患或區別急性慢性之分、亦得同樣之好成績（完）

佝僂病（續）

（李松林）

病理化學

關於佝僂病的骨之化學分析研究所得的成績很多、水分、灰分、有機質等含有量均有變化、例如健康的尤其Ca0新鮮時、12.39乾燥時19.27重症佝僂病者新鮮時7.6乾燥時減爲、13.7%燐亦有同樣變化、試驗鼠類亦此結果、用佝僂病發生食餌即三二四三號食餌加以抗佝僂病劑飼養動物之際、鈣爲38.9%燐爲16.9%添加肝油之時鈣爲、39.9%燐爲、16.0一般骨之無機成分w著明減少、水分增加、脂肪及其他有機成分亦稍增加、脫脂之骨骼（a）與有機性殘留物（r）之比（Y、o）用三二四三號食餌加肝油時爲一、〇反之、僅用三二四三號食餌則爲人四一%八、此種比率於診斷本症上化學的方法中最爲重要者、如此灰分之減少、其組成分ca之稍增加、Co,3Po4,ca相互間之比等關係、幼兒佝僂病多不致談診、此種實驗於鼠類最易証明之據Kramer氏謂健康鼠骨中燐酸石灰與炭酸石灰之比爲一%、八佝僂病之際則爲六、七據me Cann—Barnett謂對百瓦體重之體內總燐及及鈣均減少但發育迅速時期之骨中之燐比較於軟組織減少亦即於骨及軟部組織成長迅速之際患佝僂病時則軟部組織之燐被多量奪去鈣幾無此種的變化人類佝僂病之血中無機燐酸鹽之低下殆不發生變化、不過於及鈣維他命ca缺乏食餌之際、血中之鈣量務生低下、但無論何時投與投佝僂病劑後均能恢復常量Kname r%Hoaweu謂百西西的血液中所存之鈣與燐之量用已証出之時其積（Ca×P減爲三十以下者、即爲有佝僂病、三十一四十之間者、亦有本病之疑、四十以上者爲口骨治癒、又gyögy氏謂設型佝僂病者有至三、五者、Caip鈣燐）正常之際、於典但血液中之鈣量不增加反稍減低、若伴發破傷風時其量劇減、無機性燐或正常或更增加、如此Ca%P則均失去其診斷上的價值、血液中無機性燐及鈣的關係已有Khmer Holzlaue之所見、更被其後諸家的研究已被確認唯氏HeSS更謂佝僂病的發生季節的變動與血液中無機性燐的變化亦同樣的重要

據Bob Iron氏謂佝僂病血漿中之燐酸『野斯特魯』減少、但骨分解酵素不減血清之粘稠度正常、投與肝油可使之增加、血清蛋白含有量佝僂病之際稍稍增加、投與肝油可以減低、急性佝液病因之結果、血液中豫備阿魯加里降下幼兒佝僂病糞便中鈣及燐增加、尿中減少治癒時糞便中燐及鈣減少（尿中則反增加、因此對本病之鈣與燐閑腸管吸收之研究及其排泄等問題諸說頗多然尚無確論、

明礬與家庭衛生

（知）

明礬在家庭中對於衛生上功用很廣、而它又是價錢很便宜的東西、放置又極方便、因爲它是固體物、不致傾倒出來、並且它又不是揮發性物品、所以放在什麼地方都沒關係、用它是很便利的、究竟都有什麼用處呢？我想讀者一定想知道的、

一、澄清飲水＝我們所飲的水若是從自來水管流出來的、當然是很清潔的、無需再用什麼澄清手續、可是喝井水河水的人、就應該把水澄清以後再喝、恐怕裡面有泥砂和細菌、澄清時把明礬放在水中、不清潔的東西很快的就會沉下去、就是細菌也會被它撲滅、

二、止鼻血＝生鼻子流血的時候、若是流得很急很多、常常會止不住、在這時候、拿一塊藥棉花、另外沖些明礬水、藥棉醮明礬水然後再塞上鼻孔、就可以止血了、

三、治便血＝有的人在大便中混有血液、要治這病、可以把明礬和白糖都混合在水裡、然後服下、

四、洗汗足＝脚上好出汗的人、用百分之一明礬溶液、來洗濺汗足、能够減少汗液的排出、

五、治咽喉腫＝在咽喉腫痛的時候、可以把明礬、硼砂、和白蜜調合到一塊、用水沖成嗽口水、用來含爲、一天多嗽幾次、腫痛就能够漸漸的減輕、

六、止乳流＝哺乳的母親們有時候妳是不是覺得乳汁會往外流呢？出門時、流出的乳常常會透過衣服、看着很不好看、而且使衣服髒一塊、所以我們不能不設法防止乳汁外流、如果你把明礬研成細末、和白石粉配合到一塊敷在乳部、就能够使乳汁不致於流出來了（未完）

眼疾自家血液注射（續）

（醫學博士田邊富藏）

以上所述乃自家血液之結膜下注射、至於眼球後注射、最初試者爲急性僞血視神經炎、其發病未幾者、頗有成効、尚所發表然也、其他本視神經炎時常併發之外眼筋麻痺亦有効、至於續餘之眼筋麻痺、料爲有効者雖不少、一面結局全然無効者亦不少、

余實驗於特發性葡萄膜炎者、只有二例、雖未可以此推斷全般、在余之實驗例、似得一時的輕減其炎症症狀、東京帝國大學之岡村氏亦照余之方法應用於數例之本病患者、於日本眼科學會誌上報告似類有効云、

此自家血液眼球後注射又曾試用於膜漫性脈絡網膜炎、中心性網膜炎脈絡膜結核軸性視神經炎等症例尙少且確實有効與否雖不明、現在料爲多少有効也、

總之、本法對於急性炎症性者、似頗有効、且其方法極簡單、苟有注射器一支、不論山間僻地、便可臨時實行、既不致痛於患者、亦無特別副作用、願斯界諸賢追試焉、

唯本法有短處、若注射於球結膜下時、則白目變成大紅、外觀不雅、然既適用本法之疾患、不管其爲角膜潰瘍虹彩炎以及角膜實質炎、大抵掛眼罩爲則、百更有如斯炎症時、則局所之新陳代謝以病的而旺盛、被注入於結膜下之血液比尋常之結膜下出血尤速吸收、例如角膜實質炎最感期者、雖注射至0.8cc亦不過四五日即約略吸收、血之色消失、故無角膜炎、疱疹性角膜炎之急性炎症期間較短者、於血液未盡吸收之間、炎症症狀已消失、又如瀰漫性表層角甚炎之炎症症狀極輕微者、血液之滯留較久、若論病症既輕快、雖欲除去眼帶、無如白眼大紅而不雅者有之、此際可處置如下、即先以Cocain水眼、麻痺其結膜、其次以青酸酸化剛水、硼酸水等洗眼之、消毒之、然後以注射器吸蒸餾水約0.5cc、混消毒過之Cocain水一三滴於其中、爲浸潰出血處之意、以之注射於結膜下、如是則向之大紅之白眼處、至翌日即變黃色、此亦於數日後即消失、於尋常時間之左右而見出血斑吸收者多、此操作若但注射蒸餾水、則於注射時及其後頗痛、故勿忘混入Cocain水爲是、即注入Cocain水、一面蒸餾水若多、例如注射0.6或0.7cc時如Cocain効力將盡之候、即患者將到家門之候、便覺暫時有刺痛、是以用量宜止於最少限度、若注射至水腫及於無出血斑處、則有害無益也、（完）

洪杰劍俠圖

第六回 ——六〇一——（張青山）

山高路遠師徒涉險初入毒風白蓮寺
海闊天空夫妻捨命双探盤蛇紅果峯

他二人誰有能爲誰便可得遂夙志。倘如喪了性命。那也只可認命而已。如此的辦法。不知恩公以爲何如呢。田老俠聞言笑道。此話當眞麼。可還是攜塞之詞呢。兇僧正色答道。與你老人家。豈有謊言呢。老俠說准要不是另有作用的話呀又何必出廟至山外呢。即請派貴弟子蓮月。與小徒當塲一戰。我們觀敵略陣。以兇他們出手比武的規矩。不知教主可肯應允麼。這片話將經廣問住。兇僧無法辯剔。只得點頭說好。即命人將蓮月喚出。說明了經過的情形這邊老俠客爺。也向狄起鳳說知原委。兩個人是仇人見面。分外的眼紅哪。也不通名道姓。各揮軍刃向前。惡狠狠的打在一處。一個是急於報仇。一個是要爭這口怨氣。賊僧的連環禪杖。當毒龍鬧海。又似怪蟒弄風。小少爺這對。三叉鬼頭衝。使開了似旋風兒一般。又如同狂風驟雨。上下翻飛來回亂轉。双衝對禪杖。一時難分勝負。老居在旁暗暗點頭。就憑狄起鳳這一對軍刃。與兇僧動手。也不見得能以取勝。當塲動手的工夫一大。惡兇僧心中思想。今日之戰可不是以武力。能取到勝利的。就算是將此子。逼於死地。恐此老更不能干休。反與吾師招出麻煩。我將此子的祖父。打傷致死。假如詐敗也是不能了結的。反來覆去的一酌量怎麼着我也不好辦。或可躲過一時。然後再想辦法。可就殺閞手脚此這般。將主意拆好之後。把禪杖一順。喝道姓狄的呀。你家和尚爺職你不過。我認輸了還不成麼。狄小爺罵道兇僧哇認輸可不行。跟我去躺開封府。那才成呢。惡兇僧怒道你這叫赶盡殺絕。試想我豈能隨你去歸案。我們再見吧說話之間虛幌一杖。轉身向外就走。經廣和尚喝道。好你個怕死貪生的孽障。今日給我丟人捨臉。從此與你斷絕師徒之義。再回來我可不認你啦。又向田老俠說。老恩公哇。你師徒快追他。若是跑了我可不管。田老俠笑道好好好。遂叫消徒兒呀隨我追赶吧。諒其還逃的出手去嗎。手提双棍當先追去。狄小俠也就跟着追來。師徒二人追兇僧蓮月。登山涉嶺穿溝度澗。不惜勞苦緊緊的追赶於他。好兇僧他是有成竹在胸。揀着極不好行走的山道而逃。直至後峰山巓上。田老俠與狄小爺。可也就到在上面了。見兇僧站立山崖之上。高聲喊道。你們也太過分啦。窮寇不可深追的一語。莫非也不知曉嗎。一個人怕了一個人。也就是了哇。你們不作如是之想。竟自將我追到這。盡頭路上來。我寧可粉身碎骨。也不能叫你等將我。活着解河南開封府去。謝謝你師徒相逼之情。我們轉世再見可也。只見他向下一跳。立刻踪影皆無。師徒二人全驚呆了。臨近看他時。原來是山崖上有一大洞往下看不見底。冷氣侵人忽忽風響。田老俠嘆吁道。唉唉。一塲辛苦徒勞了。狄小爺問道這個賊僧當眞的死了嗎。田老俠道。呼糊塗的蠢才呀。這明明是詐死。乃金蟬脫売之計。狄小爺說待弟子入此山窟追拏這兇僧。說着說着。順三系鬼頭衝。往裡抖身就跳。被田老俠伸手抓住。提在山窟一旁。喝道你太無知啦。眞眞豈有此理。狄小爺見師尊發怒。站在一旁低頭無語老人家說我們走吧。出山再做道理。師徒二人垂頭喪氣懶伴伴向外而行。及至越過數道山峯。已至烟瘴嶺的西端。跳過澗。下了烟瘴嶺坡。到在平地之上。徐徐向前行走。狄小俠怔怔的閅道。師父啊。我們這就回去啦嗎。老人家將頭搖了兩搖。並不言語。依然向前行走。狄小爺只可隨在後面。如是著。行行復行行。天氣驟變陰雲密佈。看着是要降雨的樣子。師徒們加力緊走。眼前黑茸茸一片森林。聽林內隱隱的。鐘磬斷續着响亮。爺兒倆奔樹林而來。及將林內之時。而可就下起來了雨威挾。田老俠喝道住口吧。小俠便不敢再說。止住了緊走幾步進了林內。遙見一座廟宇很是高大巍峩。對爺笑道幸運幸運。此處若無這座大廟。我師徒必要飽風雨話音呆呆的看着。老人家冷着臉說道。往昔我怎樣指示你的呀。竟自如此的粗心。這荒野之處。孤廟一所四週森林圍繞。試想此等的佈置。能是正務參修的古寺麼。若去其中避雨借宿哇。不管去鬼門叩關嗎。我輩雖有武技在身。但是暗箭難防的成語。竟自忽略了嗎。孺子如此庸庸。令老夫大失所望也。俗言孺子可教也。你竟適得其反嗎。良可惜也。狄起鳳所恩師訓師。

數十年之淋病及赤白帶下症只須服薬二四日即見効 絶對治癒完全責任
實効證明勝過千言萬語之宣傳
百發百中永久根治責任全負
京城 都薬房淋薬
百發百中治療甚多 薬價二円 四円 八円 （入完治八円以上無心要）
非一時的新薬 非從來白檀油製 所謂拔根的独特秘薬
特許責任製造本舖 京城達薬町一丁二三 合資會社 都薬房
專賣所 奉天市江ノ島八 まむし薬房 電話③四五五五

任何服藥都不見效的 夢遺 滑精 病 試用精鎖看看他的效果如何
精鎖
主治 夢遺滑精 精滿早洩 須操失眠 神經衰弱 腦力疲勞
定價 六十粒一元 百四十粒二元
發行所 奉天大西邊門外 寶康大藥行

中央大旅社
奉天市 鼓樓南

爲雅會宿舒適社會需要本旅館位置及各部附業設有左列特點
磁磚大樓 光線鮮氣 歡迎團體 園亭餐 燒水池 中西飲食 宿屋價廉
遠東一百餘間 樓頂觀皇陵 電話花園 水沖便 南樓茶點 球場美麗
交通便利 近看金殿 茶役勤 電鈴電扇 盆室便飯 汽車淨雅 ...
電話（四）二二六六 二二六六 二三六六番

奉天市商埠地一經路八緯路口
秀巖醫院
診療 內科 外科 花柳科 及其他各科 小兒科 皮膚科 煙戒科
病室完備隨時入院
院長醫學士 邱 峻

眼科聖藥百治百效

總售處 奉天小北城門外白塔寺東 德泰藥店

青年表行
專售高尚鐘表眼鏡
奉天城內中街路北

冬貨大宗運到：各種特別翻新 一 代時髦男女：新現 見滿足慾望 高級襯衣：新穎領帶 婦人服裝：子供用品 精品價廉：歡迎惠顧

大森商店

招募汽車學生
〇敝學校爲鑒於目下汽車運轉手人才之缺乏、與社會之需要、乃廣行募集練習生者、如願入學者、請即來校報名得穫免試之優遇、學成就職、甚爲容易、機會不再、時日無多、請速爲要

內容完全 教授責任
本校內容
一、滿人學生在學者三百餘名
一、實習車輛二十餘輛
一、一切實物模型設備完全
一、第一第二實習塲廣大
一、教室、宿舍之設備完善
一、教授滿人專任
一、使用之教科書爲滿文
〇本校滿人畢業生就職於奉天交通公司者已超過百餘名
〇創業以來之畢業者數千餘均活躍於滿洲各地
〇附設修理養成部、工作機器精密測器特殊工具等設備、投資萬餘元故稱完善、 歡迎參觀
國際自動車協會滿洲指定學校 滿洲國政府公認 東亞自動車學院
奉天商埠地三經路八緯路 電話二一一四七九番
奉贈說明書附郵票二分寄奉

龍字老牌醬油

味美而甘
富於滋養
萬字老牌醬油
奉天鐵西 滿洲野田醬油株式會社

經濟與產業

全滿商工公會總會 提出議案八十餘

【新京】企圖全滿商工界之飛躍刷新、招集全滿商工公會之第一回總會、將於下月七、八兩日在新京開會、各地對右總會均有多大之期待所提出之議案已陸續到着新京總會事務局、計有八十餘件、其主要者如左、

一、對小麥及其他公定價格之設定要望改善方針

一、對中小商業家救濟方策之樹立

一、金融機關之增設、中小商工業者之融資積極化要望、

一、要望各種產業統制組合之連繫方針

一、關於必需品配給方法改善事項、

一、關於商工公會業務機構充並維持費事項

一、關於設定小店員、優遇法事項

一、關於小店員之轉業對策事項

一、關於農事各作社對商人之措抗排除方法事項

一、經濟政策之實施方針、統制要領之地方徹底方策

刊行奉天商工名錄 日滿人達九千名

奉天商工公會、今次關于奉天商工公會設立後之全奉天商工名錄發行、極力調查中、已完了調查、商工公會日滿人之現會員九千二十九名、作製分類表、收餘八千十七頁之大書冊、蓋百萬都市奉天之繁榮狀況、該書中悉爲收錄內容奉天商工界員一覽全滿商工公會一覽、法人一覽、特許會社一覽、在奉官公衙一覽、商工機關一覽、奉天商工公會議員奉天市分區一覽協和分會一覽等、奉天商工公會開拓之新聲價也一冊定價金五圓、該書刊之趣旨如左、

商工名錄發刊趣旨

現下滿洲國三大國策之一、之產業五個年計當已入結實之期、國防產業國家局面、將近告成之現狀、惟於本計畫完成上、最有關係者、即以我奉天市爲中心、包含鞍山撫順本溪湖阜新等處所謂奉天工業普羅克是也、尤其首當巨擘之奉天市所負貴勢部位、重要無似、固勿庸贅述、此外即基於歷史的地理的經濟的實勢力的等點、但如商業上交通上金融上奉天一市、在全滿洲居地位、殆同磐石鞏固之峻極、此不獨奉天市所自誌、亦各方所公認者焉

似此經濟的樞要都市、奉天全部商工業之規模、通盤呈表現、力乃汲汲乎不可一日或緩舉凡日滿支經濟界、夙所熱烈希望其實現、豈無由耶、考諸已往、日本側商工會議所、並滿洲側市商會、曾有奉天商工案內及商業彙編發行、廣經斯界利用、惟尚未達完璧無瑕之域、

本商工公會、遵照滿洲法、由康德五年四月一日開始業務以來既閱一歲、今藉整頓內容之機、會籌劃編纂工名錄、以資介紹奉天日滿全部商工業者之規模、於各方面、奚就去年度商工業之情況銳意調查、歷數月餘、漸見端緒、近將本(商工名錄)付詳

本名錄係記載康德五年八月末當時、本公會會員全部約起一萬之數、相當浩瀚、篇幅復

對英滙兌 新大價示現

【大連】爲我國匯兌政策之基準多年堅持之對英一志二片之行市去二十七日、因歐洲戰爭之長期、戰不可避、鑑磅豫想難、對外的資金移動不圓滑等之諸原因突如弗轉換爲斷行、當時平衡持續之磅貨亦其後一步呈軟調二十七日正金入電之英交滙四弗七仙八分之三、四分之三仙方爲低跌故我對英滙行市爲一志二片十六分之一、去昭和九年十月十九日以來呈滿五年之新大價、而歐洲大戰之長期化之不可避、呈結局磅之軟調不可避投機分子之擡頭被豫想、早有十二月底一志二片八分一賣此點頗值注目、

大連取引人組合 開催委員會

【大連】大連取引人組合委員會、自二十六日午後十時半開催於大取會議室、大豆十一、十二兩月底之成安、及關于豆餅、豆油、十一月、十二月、一月底之受渡、協議之結果、大豆以專管公社之配給價格爲成安、而配給價格決定爲先決條件、之主張爲頗强、二十六日夜赴於新京通田村豆信事務配給價格之決定、向公社爲接衝、而自二十七日午後一時、開催委員會、豆餅豆油之受渡原料大豆之公社配給價格數量決定之場合實行之具體策、爲本決濟之順序、

哈爾濱油房 結成新組合

【哈爾濱】于特產專管制實施之同時、同于哈爾濱油房之成立組合、在以往關係機關、已作成定欵、以及其他準備、于二十七日之最后的協商會、已選定役員、創立總會、更決定于三十日午后一時開舊油房公會云、

吉鐵管內之 新大豆出貨

【吉林】吉鐵管內新大豆之出貨初出貨爲頗早、然其後出足不快鑑泥保及檢查寄託數以京圖線下九台中心之一地帶呈極限迨二十四日現在爲總數三百十一本(全部一等合格品)、是對十一月一日實施之公定價格爲狀況觀望、

特產三品輸出組合 已脫稿結成具体案

【新京】對應來月一日實施之特產專管制、爲特產三品之地別輸出數量調整之起見、政府對向日本大連、營口、哈爾濱及北鮮、對向支那於大連、安東及營口之各地區別結成輸出組合、過般來提示其方針爲銓衡中、今次見加入業者之決定、關于一方組合定欵及業務規程亦得成案提出政府得承認、即輸出組合之業務方針大体如左、

一、組合員之輸出之特產物除向對日豆油、基經濟部大臣指示之配給豫定數量於組合實施數量之配賦、

一、配賦過去三年(曆年)之輸出實績考慮後爲決定、

一、組合員迨每年七月末日於組合過去三年(曆年)爲輸出實績報告

一、組合員迨每年七月末日對組合翌事業年度中之月別豫定數量輸出數量爲申告、

一、基組合前條之申告、迨每年八月末翌事業年度中安總輸出數量、向經濟部大臣爲申告、

一、組合對前條安申告由經濟部大臣定配給豫定數量受經濟部大臣之承認之後向組合員爲通告、

一、組合對組合員通告其配賦數量其後作製原簿明示出納

一、爲組合員配賦後之特產物輸送先之時、由特產專管會社、爲收買又要輸出證明書正副二通之交付

一、關于特產物之輸出由經濟部大臣統制料又手數量之徵收方指示之時、對組合員通知該趣旨證明書交付之際徵收之、

滙集中制實施以來 輸出滙總收買額

【北京】爲國內通貨呼應聯銀券地位之鞏固化、對聯銀券爲外貨轉換性附上之起見、自三月十一日、關于華北主要輸出品十二品目、實施匯集中制爲圓滑運行之起見、總行外滙尚於北京、天津、青島、濟南威海衛之各地設立辦事處、迨本年上半期末之間輸出中當匯總收買額達八千九百萬圓、得頗好成績、更七月十七日集中制向全品目擴充、二十五日依王總裁之說明匯集中制實施以來、觀十月中旬之實績英貨百六十五萬磅達美貨百九十萬弗之巨額、換算國幣之場合約達三千六百九十六萬圓、匯集中制之光輝的成功、爲如實表示、聯銀券之貿易通貨之地步亦爲愈愈充實、

台灣米市場 廿七日以後閉市

【臺北】臺灣正米市場隨伴十一月一日、實施之臺米移出管理令、依二十七日前場閉鎖之蓬萊米之名、一般親愛之正米市場取扱年達一千萬石、移出額五百萬石之臺灣米、對內地米界有多大之貢獻、昭和三年六月市場開會以來、茲十二年光輝的歷史之幕爲閉止、

對開拓團之物資 輸出統制法緩和

【新京】隨伴九、一八物價停止令日本側、關于滿洲輸出過去三月之績實爲基準、斷行輸出統制、其結果開拓地送付物資呈極度之窮屈化、開拓政策遂行上憂慮爲頗憂慮關係方面已謀對策、今次於省公署之間、成立諒解對開拓團之物資決謀輸出統制緩和即省公署以省令五三號斷行九月二十五日以後之海外輸出物品統制、呈輸出物資之輸送輸出組合之認可事項化、其結果開拓團所要之生活必需品、建設用材、營農器具、其他萬般之開拓用具、全部助對日供給、呈入手不圓滑、開拓國策之圓滿進步阻止事態、滿拓爲中心在滿關係方面亦協力對省公署關于開拓團供給物資特別考慮之旨公涉之結果於省公署鑑開拓團策之重要性今次向開拓團關于物資實施特別取扱、決輸出組合不通過之方針於稅關通過謀特別措置、其結果開拓團物資、如從前入手得避憂慮之開拓團策諸通問已呈氷解

明糖株主會

【東京】明治製糖二十七日開催定時株主總會承認當期利益金處分案(配當年一成二分据置案

日石株主會

【東京】日本石油二十七日於本社開催定時株主總會、當期利益金處分案承認(紅利年八分据置)、

敬告患痔瘍諸君注意

素稱難治患者不防內痔破裂破爛通腸時輕時重身休必傷便製良藥一切零膏一經治癒患者稱良

惟有痔瘡大便乾燥肛門腫脹濕水淋滴痛苦非常請醫診療家傳秘方不用刀圭永免痔疾負責保癒

[illegible]

生命有妨奇癢劇痛疙瘩潰瘍行動坐臥有碍健康本醫對此功效無量

此症初起便血汪汪日久長管收效迅速賜臨便詳

茲將本醫治癒諸君之一部列左

諺云十男九痔聞之慄然男性固多女子患痔漏者亦不在少數微其症之蔓衍與病狀之不同決非一方一葯所能治愈者而刀割又可畏以致經者轉劇重者衛寥等患病以來凡有治痔漏之良葯聞之即試終鮮效果有以手術割刮數次復犯者有用蝕葯者不但毫無效驗反而潰破不堪流膿淌水奇癢奇痛難忍受爛治癒犯千方百醫均歸無效所受種種之痛苦筆難盡述想染患痔漏諸君定知斯症之頑惡異常突茲經劉東郊先生不用針刀純以葯力毫無痛楚完全治愈根除淨盡快慰何似謹將敝等小照登諸報端廣爲介紹非爲劉君宣傳營業實恨此症之害人耳並申同病相憐之意敬告患此痔漏諸君速往一診無不手到病除良醫只在目前幸毋交臂失之且劉君醫治痔漏三十餘載每年經其治愈者曷可勝數眞可謂患痔漏者之救星也

劉東郊先生寓奉天大西關利昇慶胡同成平里二條六號

戒煙新藥

鴉片·嗎啡

包裝一cc十管入(皮下用)(特價國幣二元)

奉天省扁濟第一、五五三號

金加多勢

▲中毒癮容易解除

▲毫無痛苦·毫無副作用

▲名震環球 効力無比之

新發明品

日本有名之醫化學博士小倉先生廿餘年之苦心研究結果創製醫化學的治療劑

(一)非異特之治療以及無痛擊的作用乃最安全之化學的療法

(二)鎮痛及深達作用倍爲卓著(不及一二個月內即可使體力强壯

(三)癮毒患者短期治療——但効果顯著爲最新之化學藥

依據日本全國各臨床大家之實驗報告均謂收確實効果

奉天。新京。大連。北京。各地著名藥店均有出售

全滿各病院均皆使用(奉呈文獻)(本劑使用不要 身分證明)

本社 東京目黑區原町一二二五

株式會社東亞理藥學研究所 滿洲國總支社

事務所大和區協和街四段八八號

腹痛嘔吐泄瀉發熱之時季到臨

保障閤下小兒用嬰兒自已藥片

夏令當頭天氣炎熱精神力體兩俱虧損又兼食物腐敗迅速難免誤食當此時也小兒易患食積腹痛嘔吐泄瀉發熱等症故君宜保障小兒免患各該症保之之道飲食務宜謹慎睡眠須避當風此外并宜不時與服一劑嬰孩自已藥片以保其內腑活潑健康順行有序

倘小兒偶患上述各症或其他腸胃疾恙宜投嬰孩自已藥片一兩劑此美味藥片由其和平有效和胃潤腸之功速能去病復康使小兒歡樂

嬰孩自已藥片保証絕對純淨不含麻醉品或其他有損成分

各藥房皆有出售或逕向上海江西路四五一號韋廉士醫生藥局

代理處奉天和記洋行

此係真正嬰孩自已藥片之裝璜

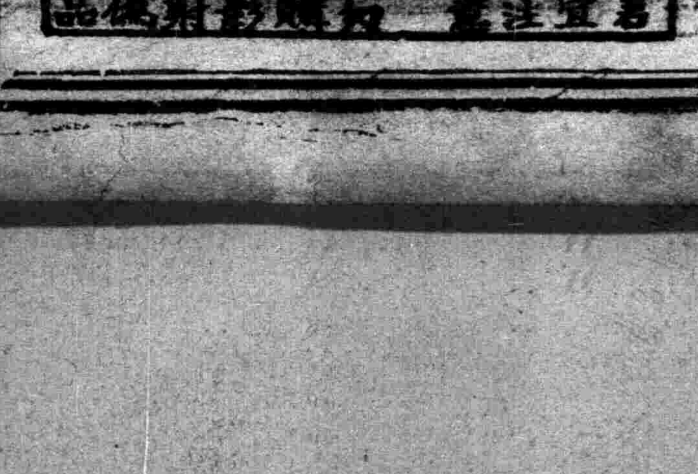

君宜注意 勿購射影冒品

都來吃啊！

都來吃森永牛奶糖啊！

若吃森永牛奶糖、不僅精神愉快、而能感致王道樂土的滋味來都來吃啊！

都來吃森永牛奶糖啊

森永牛奶糖

滿洲高等簿記學院 招募學生

邇來新興滿洲帝國益見進展、隨之簿記知識之必須愈益切實故不通簿記者處世就職決無成功之望、本校乃滿洲資格最老之簿記會計學專門學府也、有志者幸勿失此良機！

一、招收額數　五十名

一、開學日期　十一月十日

一、卒業期限　本科六個月　速成科三個月

一、教授科目　一商業簿記　二會社簿記　三銀行簿記　四商事要項　五官廳簿記

遠道學生設有宿舍日語免費教授、担任教師、均係專門學者、有自信的滿語、從事教授、不拘年齡、指導懇切、教授盡責備有簡章函索附郵票貳分即寄

奉天市瀋陽區小南街四段一〇四號(小南邊門下車)

電話四一三四五〇番

鹿茸活血濟坤丸

婦女內用奇藥◇一袋保見功效◇直接達到病根婦女奇葯『濟坤丸』因高貴葯料配製效驗準確可靠所以主治各病無一不愈專主治婦女經血寒病赤白帶下腰腿疼痛子宮寒冷久不受孕經期前後不準或月經來時肚腹疼痛月經停閉不行或產後血虧腹內有氣積痰積血塊塊寒等凡一切經血病一切產後病均能一袋即奏奇效此葯服後能見腹內積聚病塊等源源化下病輕者病重者身體不受絲毫痛苦將病化淨即愈矣此乃根本治法葯力能直接達到病源好後不但身体復元即多年不生育者管保生育男孩決不食言

▲定價一袋一元▲三袋二元七角▲半打五元▲一打九元

各埠葯房均有代售如直接本號函購不加郵郵票代價或代金明換均可

總發賣奉天大西城門外路北 九州大藥房

(明治卅九年十月廿四日第三種郵便物認可)(大同元年七月二十六日第三種郵便物認可)
康德六年十月廿九日　昭和十四年十月廿九日
THE SHENG CHING SHIH PAO
(日刊)　星期日
西曆一千九百三十九年　陰曆己卯年九月十七日
第一萬零六百十四號　(一)

盛京時報

晚晨刊共三大張半

晨刊

本報價目本埠每份每月一圓四角(郵費)外埠郵費在內每份每月一圓六角(郵費)零售每份六分(郵費)廣告刊費五號字每行十三字一日二圓(郵費)長期另議
發行人　染谷保藏
編輯人　菊池貞二
印刷人　東光明
奉天開田町九番地
發行所　盛京時報社
電話　編輯局二一三八二二番　營業局二一二〇二二番
城內直賣所四一二三六八號
撫順口座奉天一一三〇番
各埠　新京東六馬路　哈爾濱道裡地段街二　大連榮町二番地
支社　大阪北區宗島濱通一

論說

煤之配給與節約(蕘)

非常時下之冬期又至矣。在此漫漫冬期中。風雪載途。寒威沍凋。有爲民生一大要素較諸衣食住猶稍並重者。厥爲採煖所用之煤炭也。煤雖爲國產大宗。迺自去歲以來。由於各大都市工業發展。人口驟增。交通繁忙。鑛工不足諸種原因。更兼值此非常時下需要較增。馴致發生供不應求現象。雖曰供不應求。倘販賣者不居奇暴利。需用者能勵行節約。亦可差強敷用。不致遽陷缺乏苦境。無如需用者尚未及實行節約。販賣者已覘機大施其奸商慣技。壟斷新售。一再抬價。同時需用者惟恐再貴或缺貨。亦紛紛爭相購存。有此兩種現象。煤遂暴漲其值。甚且大感缺乏矣。當局有鑑及此。在今年未屆冬期以前。即着手實施煤之統制辦法。成立石炭販賣組合。限制煤商私行運售。而以公平價格努力圓滑配給於一般民用。更由各分區按戶調查在此冬季中用煤總數量。統計分攤。配以煤票。然猶慮其不敷需用。同時並力倡用煤節約運動。設定採煖期間。喚起適温生活。派員指導各官署會社燃燒鍋爐撙節方法。限制大量需煤商家之營業時間(如澡堂業等)。並由日滿商事燃料指導班實施巡迴講演。以期普遍節煤常識。預料今冬民間用煤。當可無虞缺乏。不過關於配給上務期其公平圓滑。關於節約上務期其徹底勵行耳。

茲先言配給之如何公平圓滑。當石炭販賣組合成立之初。因一般人知者尚尠。故凡向該組合郵送明信片或向各販賣所通電話請求配給者。咸可如數迅速送到。嗣以請求者逐漸增加。兼以黠者乘機大量收存。遂致不敷分配。只得按請求量半數予之。且遲遲時日。其後來者愈衆。半數亦難辦到。遂用均一辦法咸以半噸或一噸四分之一分配之。而時日愈遲。甚且久久不能應付。更有一部分不良之送煤車夫。暗與煤商勾結。私造名章。轉行售賣牟利。此風一長。制乃大紊。請求者遂什九不能收到矣。至於各指定煤商所出售之零煤。原定一噸十六袋。每次只能購買一袋。價一圓一角有奇。無如煤商取巧過甚。不但屬以劣質。更且減少重量。每袋只八分滿。尚須先期交條預約。或凌晨排班鵠候。老弱婦孺。强半擠擠不上。聞此次各區所配之煤票。有將執票向指定各煤商取煤之說。事如屬實。則需要者將永受刻苦煤商之刁難剝削矣。最好在各區各街各段分設由組合直營之配給所。按票配給。切勿再經煤商之手。若以愚言爲過。則不妨暗中一徹查之。則其弊端立現。又對於狡而富之暗中存煤者。亦望早爲查辦。亦釜底抽薪之緩和煤荒好辦法也。

至於節約之如何徹底勵行。愚前已言及。約有八端。即(一)恪守當局所定採煖期。不可任意提前設火及延宕撤爐。(二)力倡冬期戶外運動。俾煉身體。室內保持適宜之低温度(當局規定室內十六度寢室十三度)。(三)夜間寒度。尤甚晝間。最好力戒遲眠。並取消通夜爐火。(四)在普通人家。炊事煖房用爐。大可合而爲一。其有三餐習慣者亦可改用兩餐。(五)提倡用秫稭秫籠及燒炕。以資代用。(六)多口之家。冬期中可取居室歸併辦法。其居室過高敞者。亦可用隔截辦法。(七)改良保温裝置。聽從燒法指導。俾免浪費。(八)凡居室過寒者。多由於北窗之不嚴密或南榮所受日光不充分。關於此項之封固及拓展工作。亦須講求等是也。顧此八項辦法。均指一般中下人家而言。然消耗多量煤炭者。並不在此中下人家。而在各大官廨。會社。商店。公館等。試以一大會社或商店一日用煤數量計之。足敷中小人家全年用量而有餘。故對於此項需用大量煤炭者之如何節約。甚望當局施以有效之辦法。自然事半而功倍矣。

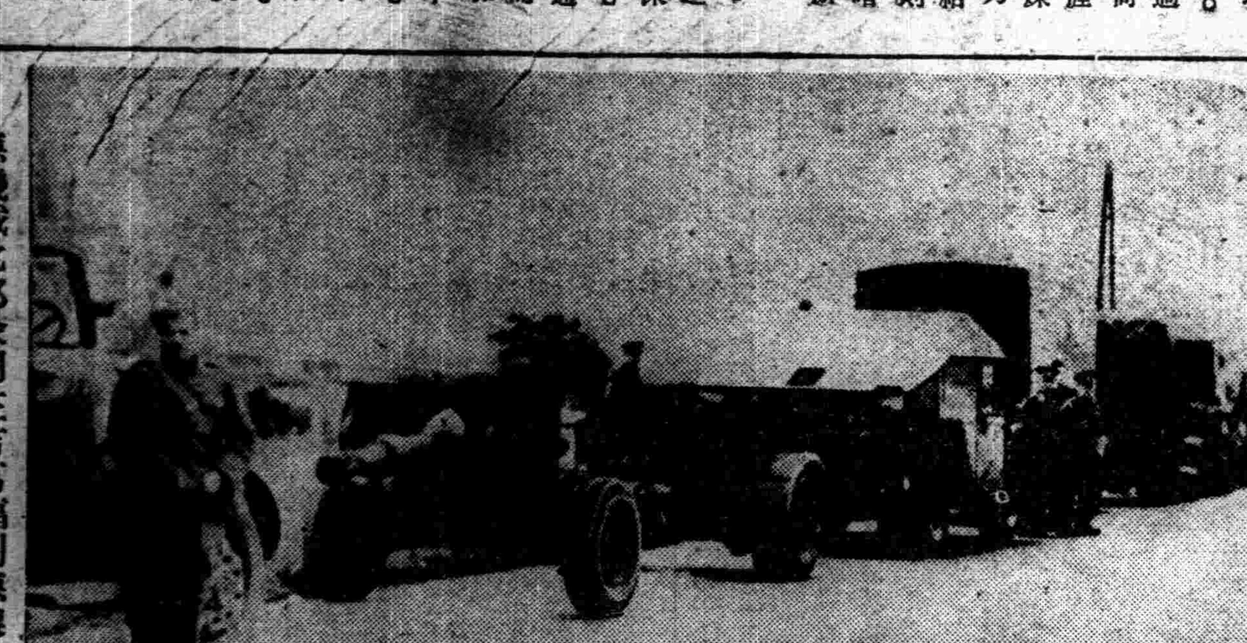
德機械化部隊開往吉葛福利德線

美海軍放棄太平洋戰略
中止建造主力艦
保護貿易力建巡洋驅逐艦

【華盛頓二十七日電】相傳美國海軍在來年度豫定建造計畫中、中止建造主力艦云云、而史帝路甘下院海軍分科委員長二十七日言明、明年美國海軍豫算中、未核入主力艦動工費、美國海軍豫算中未核入主力艦動工費者、爲一九三六年以來最初之創舉、衆信美國此舉、鑑於遠東情勢、日趨平穩、太平洋上殆無風濤之可言、遂停止建造此海洋作戰之利器、一方復以德國潛水艇出沒大西洋、列國商輪時受威脅、爲保護大西洋而美國之安全、遂極力建造巡洋艦與驅逐艦云、

【又電】美國海軍、在來年度、計畫着手建造四萬五千噸級主力艦二隻、而廿七日據官邊確息、其後因內外情勢之變化、大主力艦之建造、似暫中止、今後當傾全力建造快速巡洋艦並驅逐艦云云、

【華盛頓二十七日電】美國海軍明年度計畫着手建造四萬五千噸級主力艦二隻、而據二十七日官方確息、其後因內外情勢之變化、暫先中止主力艦建造、今後傾全能力、建造快速巡洋艦並驅逐艦、相傳美國海軍建艦方針變更之理由如左、

一、美國國內造船所、極形繁忙、無建造完成需時數年之大主力艦之餘裕、

一、此次歐洲大戰、徵諸德驅逐艦及潛水艦對英國船舶之攻擊態度、美國海軍、自須急遽變更計畫、對於護送商船護送、攻擊潛水艦、護衛主力艦護衛上不可欠之快速輕巡洋艦及驅逐艦、大量建造云、

美國務長官痛斥
……德國拿捕福林特市號輪船案……

【華盛頓二十七日電】福林特市號事件、對於全美、予以痛烈衝擊、而在與新聞記者團會見席上、哈爾國務長官以激烈之語調致言如左、

國務院關於本事件、爲得詳細情報、不惜用盡凡有手段、然而迄今尚未達到目的、今所殘餘之唯一方途、即以德國之捕獲審判所之處分、講求適當對策是耳、國務院故意不發表關於該事件之情報、蓋對蘇聯政府當局之措置、非常表示不滿云、

敵棄屍達四萬
九月分在華日軍戰功綜合

【東京廿八日電】大本營陸軍報道部、廿八日發表九月中於華北華中、華南方面綜合戰果及在華陸軍航空部之活躍情況如左、

一、綜合戰果

交戰之敵總兵力八十萬六千八百三十、敵損害遺棄屍體四萬七千七百零八、俘虜五千百零四、鹵獲品主要者、野砲、山砲五、洋砲五百五十二、舊砲六十一、平射砲一、速射砲一、迫擊砲二十五、重機槍百、輕機槍二百廿六、大槍八千一百五十三、手槍六百十、手榴彈一萬一千七百卅七、汽車二、其他子彈、機械被服等甚多、

日軍損害戰死一千一百七十七、

一、航空部隊之活躍

陸軍航空部隊、協助地上部隊、確保廣大之佔領地域、監視敵軍部隊之動向、於華北、方面、續行猛炸遊擊部隊、並長驅轟炸赤色據點、於華中方面、自九月中旬至下旬參加於江西及湖南兩省展開之敵主力包圍殲滅戰、於華南方面、協同海軍、加緊封鎖港灣並隨時猛炸敵軍據點、

敗敵死傷者頗衆
達日軍六十三倍

【東京廿八日電】華北華中華南方面、九月中之綜合戰果、廿八日正午、大本營陸軍部有所發表、關事當局者關於九月中戰果之見解如次、九月中國際的勃發歐洲大戰、對於援蔣經路、予以多大打擊、國內的汪兆銘和平工作活潑、亦與重慶政府方面多大反響、加之、國共對立、逐次表面化、更中國派遣軍總司令部設置、在中國事變進展上、劃一大時期、意義重而且大、蔣介石八月攻勢之結果、未奏何效、日軍直進擊全域、反攻敵正規軍遊擊隊到處收巨大戰果、敵軍佳攻之舉、蓋恐士氣頹廢、爲黨舞振作耳、他方、強制徵發人民、使上戰線、驅如斯軍隊、而行抗戰、眞是可笑、其最著名之例、如湖南作戰、該方面蔣介石最爲重視、守衛部隊爲中央軍精銳、其兵力極多、遠日軍出諸攻勢、敵意無抵抗念遽退却、江西河南省境附近之敵遊擊基地、亦徐徐入日軍手中、八月之戰果、比一年以前、敵遺棄死體、在華北略同、華中則達四倍、南華南達三倍、與日軍戰死率相較、爲六十三與一之比、是証日軍强盛與黨軍脆弱知云、

日空軍連日猛炸
陝全土体無完膚

【○○基地二十八日電】自陸空軍精銳佐瀨、鈴木、松山、山崎、內藤、竹下、木村等各部隊、自於十日開始作戰以來、即冒惡天候連日遠襲陝西、對於敵軍要衝、加以徹底的猛爆、僅以二旬之間、其轟炸地方達西安、秋林鎭、桑枝村、吉縣、宜川、王曲鎭、渭南、高陵、咸陽、延安、靈寶、堰心鎭東北地區南淵、澠池、同州、蒲城、命陽等十八處殆遍陝西全土、以大編隊偉容、敢行壯絕無比之猛爆致敵軍事施設體無完膚、紛碎無餘、至於赤色路線起點之西安、僅於二旬之間前後凡受十次大空襲、所受彈痕如蜂巢、實爲悽愴之極者、對之敵軍無架戰鬪機之應擊、亦無一發高射砲之反擊、完全屈服於日空軍、如此西北地方之制空權爲日本無敵空軍所征服、西北敵軍亦因日空襲之下戰戰兢兢、其抗戰亦日趨於弱化云、

意國新國防豫算
達百七十萬黎拉

【羅馬二十七日電】意大利政府發表在二十八日之法西斯蒂紀念日之前、共新國防計畫案、預算總額竟達百七十億七千六百黎拉(邦貨約三十八億四千五百萬圓)之鉅額、同時言明自法西斯蒂政權確立以來、僅十七年間、意大利所投之整備國防之費用、實達千三百三十二億八千百萬黎拉(幣貨約二百十三萬圓)之多、

汎美通商會議
美國發出招待狀

【華盛頓二十七日電】以歐洲大戰爲好機、美國爲向中南美市場進出、繼續努力之活動、茲保布金斯商務長官定於十一月、以網羅中南美諸國並美國合衆國小實業者、擧開一大會議、業向關係者已分別發出招待狀、該會議爲使汎美通商進行於健全之基準上、以審議遠大之諸政策爲目的者云

黨府竟屈服共黨
極力鎭平反共論調
各報連日非難共黨

【香港二十八日電】據重慶來電、對於以前攻擊毛澤東聲明之電報、由地方軍憲內外國民黨有力者、已漸次送到國民黨中央黨部、國民黨各機關報雖連日揮起非難攻擊之筆陣、而黨中央部政府軍之首腦者、對此橫暴至極之共產黨、終不能講求對抗之手段、反而對於此等電報、覆答謂須以忍耐及和協精神、各人協力、因時機關係此際、愼勿輕擧妄動云云、竟表明對共產黨屈服之態度、是以重慶政府、陷於深刻不安、如斯、重慶政府抗戰、二年有三個月、屢戰屢敗、屢敗屢失重要地點、更失抑制共產黨之統制力、恐不待延安會議最終的結果、運命的仇敵中國共產黨、即將問鼎之輕重矣、

蘇聯訪德使節
分往德國各地

【柏林廿七日電】蘇聯訪德經濟使節團長台包鄉造船工業人民委員、廿七日中午會見希特勒總統、一行將於廿八日分爲數班由柏林出發、前往德國各地、依據莫斯科之協約、對各工業直接訂購各種機械、其訂購數量、必意外甚大、

前鐵軍司令
黃琪翔出動

【香港廿七日電】據重慶來電、前鐵軍司令官聞名之現任軍事訓練副總監黃琪翔、今又任命爲軍長、近將率領新編成機械化部隊四師人、開往湖南北部之前線、

總攻令下在俄頃間
爲謀離間英法聯合
德軍將專攻英國

【柏林廿七日電】方今德國準備大戰、已告竣事、四周形勢、愈形緊迫、頗有希特勒總統總攻擊令、下在俄頃間之勢、而希特勒總統徵諸上次大戰之失、故其作戰、始終不恃血氣之勇以猛進、復自外交方面尤分考慮、俾不陷昔日覆轍、極以愼重態度臨之、軍事專門家大體觀測德國今後作戰如次、

一、德軍主力、集中襲擊英國、對於艦船、港灣、工場、及其他軍事設施、敢行猛擊、是方作戰、專一使用飛行機及潛水艇、

一、西部戰線亦、或取全面攻擊之體勢、而最初殆避免大的戰鬥、德始終不放棄離間英法之希望、專集中攻擊於英國、但英法提携、愈形增强、法方如出積極攻勢之氣勢、則德國將不移時機、全線開始總攻擊、

一、戰鬥方面、如英法不先破例、則不採取使用毒瓦斯及細菌、無警告擊沉、無差別炸擊都市、突破中立國等作戰之方針、

一、德與英法雖入於正式戰鬥、但暫不求意大利軍事的協力、苟德國有一手接受英法聯合軍之必要時、則在適當時期、或要求意大利之參戰也、

前哨戰漸趨活潑(法軍發表)

【巴黎廿七日電】法國軍司令部、廿七日晚發表當日之戰況如左、

戰線之空軍前哨部隊及砲兵隊之活動、漸趨活潑、

又法國軍事消息靈通者、重述此發表、並關於西部戰線之德國軍配備狀況、有如左之觀測、

德法兩軍之前哨部隊、雖有寒氣砭骨、而於來因及迪赛爾兩河間之戰線交戰之德國軍、現在爲作將來之大攻擊之前哨戰、各約使用五十名而成之小戰鬪部隊、企圖破壞法國軍步哨線、德國軍前哨部隊、以國境地帶出身之國境守備兵作先導、彼等熟悉德法國境森林、山道、丘陵、溪谷等地形狀態、而法國軍諜報機關、發見德國軍集結地點、目下正在愼重研討對策、法國軍所探悉之德國軍集結地帶如左、

一、由瑞士國境最南端迤至北方之地點、

一、法國與來因地方國境鄰近之地點、

一、來因與摩塞爾兩河岸國境之北側、

一、靠近比利時荷蘭國境之地點、

一、北海沿岸、

一、中部德國集結大批預備軍、又集結瑞士國境方面之德國軍、乃由步兵廿一個師團而成、極其衆多、

駐蘇美國大使
會見蘇聯外長

【莫斯科廿七日電】希料濟哈特駐蘇美國大使、廿七日下午會見飽璞金外務人民委員長、以爲探聽美國輪船希福林特號之消息、

德政府嚴厲取締
反共主義出版物

【巴黎廿七日電】據廿七日達到巴黎之情報云、德國政府對於反共產主義出版物、更加强取締、即當德國宣傳省保持密接連絡之『又共產主義協會』之宣傳活動、禁止今後極度排斥猶太人、及其他排擊共產主義宣傳之單行本小冊子之類之出版、販賣、因此政府、時於全國書籍商、命令於十二月七日以前、將此種書籍、退還出版處、

晨報募集支社支局(全滿各地)

本報在北京出版日刊八大張、爲向滿洲各地推廣銷路起見在奉天小西街四段ノ八五設置本報滿洲總支社、滿洲各地支社辦理希望者函索簡章報樣附郵票八分向上記總支社連絡之便可奉呈

聘任法律顧問通告

敝人茲聘任律師松尾規矩閣下爲常年法律顧問嗣後關於本號及敝人一切財產權利名譽信用並其他法律行爲事項悉由該大律師保障辦理特此通告

奉天瀋陽區小西街二段四號　義勝公代理店　杜佩珩啓

受任法律顧問通告

本律師茲受任爲義勝公代理店杜佩珩常年法律顧問嗣後關於該號及杜佩珩之一切財產權利名譽信用及其他法律行爲有侵害之者本律師負依法保障之責此啓

奉天市小西關葉王廟西胡同三一　律師　松尾規矩　電話二一三六三

遺失圖章聲明作廢

啓爲敝號大興文松記於今(二十六日)派櫃夥赴城內署領車子携帶圓形木質膠皮製大興文松記輪臺軒胡同等字圖章一枚竟於途中不愼遺失勿論落於何人之手概作廢物謹此聲明

小西門裡輪臺軒胡同　大興文松記

地契紛失作廢

王德祿領名畢田一畝七分五釐坐落敦化街南門外朝陽街於民國十一年六月間領有藍字二五五號買契一張同年七月間因匪陷城紛失特聲明作廢　四至東鄭春發西袁錫福南官道北袁福春

敦化縣　王德祿啓

退股聲明

鄙人先祖靈泉公曩於馬君耀宗合資在法庫縣開設寶和公復文聚設寶和棧因寶和公歇業寶和棧經理善後無以兼顧將寶和公內外清理明白寶和公股暨寶和棧股如數抽出嗣後該號業務糾葛與鄙人無涉登報聲明

福蔭堂白慶餘啓

聲明作廢

茲因敝號泰昌實業部經理王福亭於十月十二日失愼遂將泰昌實業公司戳記丟失嗣後無論何人將此戳拾去如盜此圖章証據均作無效故特登報聲明謹此

本泰昌實業公司經理　王福亭啓

接兌聲明

爲聲明事前吉林市北大街永盛印書局生意歇業將所有鉛石印刷機械舖墊等全部於本年十月二十一日出兌於永盛印書局仍在舊地址繼續營業倘有對於該機械舖墊等有抵押賃欠或其他權利者限於本年十一月三日以前速來永盛印書局聲明過期永盛印書局概不負責至於文盛印書局以前之來往賬目欵項作保等其他事務均由文盛印書局負責清理與永盛印書局無涉除立兌單存照外特此聲明吉林市北大街門牌一六六號

接兌人永盛印書局經理王惠遠
出兌人文盛印書局經理白靜惠　共啓

商業登記

滿洲中央銀行支行移轉(支店)一、康德六年九月拾七日哈爾濱道外正陽南四道街壹〇號之支行移轉於左地支行哈爾濱市道外南四道街貳參號

康德六年拾月六日登記　臨江區法院

急聘

今某滿商以特優待遇急用以下人員簿記員一位售貨辦事員一位希望者請於十月三十、三十一日二日間上午八點半至十點到本市大西邊門外北二經路壯志里二條九號王宅面談過期以信接洽

虎林縣公署佈告(第陸號)

爲佈告事查我帝國肥沃土地無處不有荒蕪遍野均未開發察其原因不外民智不開治安不良以致未能達到開發之實際殊屬可惜政府爲統整開發國土計故對縣內未利用地實行整備仰縣內居民對此整備極應贊助以期收得良好效果對左記細則尤應澈底詳明務於所定期限內將土地執照及關係書類速交到縣切勿遲延爲要倘有至期不交者以不在地主之地而論按照縣管理土地辦法處理之特此佈告

記

關於未利用地整備及提出執照之件

一收買地域忠誠村虎頭村荒崗村通化村獨木河村穆和村以上六村並縣下之滿拓未買收地區一併整備之

執照提出期限及處理細則

(1)土地執照提出期限自至康德六年九月廿日至十月廿日

(2)在買收地域內之在住地主務於前記之期限內將所有執照經由所管屯村長交到縣公署

(3)縣公署收到土地執照當時發給收據後以該收據兌領地價

(4)縣外居住地主記明現住所以掛號信或由正當代理人直接提交縣公署

(5)土地執照丟失或有其他情形不能提交時至急報告請示處理

一、地價

土地執照收齊後急速決定公正妥當之地價支給方法支給期日支給地址等遂即公佈

一、耕作地之處理

(1)自作農之處置

原則上使其買回種地遇不得已時或許另換他地買回之

(2)小作農之處置

現在耕種中之小作人被收買後失其耕種地者給以適當之耕種地以保其生活之安定

虎林縣長　大瀨戶權次郎

對全國國民高等學生 明年實施官費制度

【新京專電】爲養成滿系之初中等學校教師起見教育司當局擬自明年度起、對全國國民高等學校之學生設定官費生制度、刻正與總務廳當局實施協商中、文從來教育司當局依實施新學制而確立國內之教育体形以來、以使養成爲國內之教育人的要素之初中等學校教師、故於七月保障教師身分、全面的改正給與制度、對教師之不足、設以種種之補救辦法、至對國民高等學校學生所實施之官制費、爲官費生每人月給與八圓左右、總官費數預算爲六十萬圓、自明年度即開始實施云、

以徹底的處分、現爲得知一切詳細起見、仍繼續調查中云、

回教展覽會 將在東京舉開

【新京專電】民生部及協和會當局爲謀回教諸民族之民族協和計、自十一月中旬在東京大阪兩市舉開日本回教協會及東京伊斯蘭教團主催之回教圖展覽會介紹滿洲國回教徒之文化史及生活狀況、並將各種參考資料送至該會、同時依回教協會、刻對其出品物正選定中、於二十八日午後一時三十分、在國防會館開展覽會出陳協議會、至於出品物、則決定陳列所攝之回教徒文化生活行事樣式之滿映影片、及參考寫眞行事用品藝術品等約五十點云、

意駐滿公使抵京

【安東專電】駐日兼駐滿西班牙公使古伊哥氏、伴同夫人、乘二十八日之『光』號快車通過安東赴新京、預定留連約一週間、捧呈信任狀後、繼向各方面致訪禮云、

早川二郎氏來京

【新京專電】前華北新民會顧問早川二郎氏、因向滿洲國關係者致詞、於歸國之途次廿七日五時廿分抵京之『亞細亞』來京、

存木炭暴利出售 三有公司被當局檢查嚴懲

乘石炭之不足而其代用燃料木炭之需要、亦急激增加、遂致呈不足之狀態、因有一部不正商人、乘此機機會、高抬物價、並作暴利行爲之販賣、不料事機不密、被大和警察署經濟係聞知、當加以偵察、因判明市內大和區十間房著名薪炭商三有公司、現隱匿有多量之木炭、且作暴利之販賣、乃於二十七日晨由經濟警察官吉原警佐以下係官、到該公司實行檢查、結果、發見其隱匿之木炭二千綑、立即傳至關係者到署、對販貨價格與販賣價格等加以調查、當判明該公司將一綑一圓五角內外所販入之木炭竟以二圓、五角或三圓五角之高價賣出、而得相當鉅額之暴利、因之警察當局、對此決加以懲辦矣、

協和會昨在首都 舉行軍馬慰靈祭

【新京專電】首都協和會當局、因鑑於日本實施之軍馬祭、亦於二十八日由關東軍、治安部、弘報處之後援、盛大嚴肅舉行軍馬慰靈祭矣、是日自午後一時、在大同公園內、有滿日部隊、在鄉軍人會、協和會、國防婦人會、學校、及其他團體代表、並官民代表之乘馬團體參加、首由于首都本部長讀祭詞及奉奠玉串、作感謝之默禱、繼續至午後一時半、奏以勇壯之軍樂隊、由三百餘名作大乘馬行進、自大同公園經由三馬路大馬路日本橋通中央通而歸至大同公園當即散會、並於午後六時在協和會舘及首都本部講堂分開關於軍馬之講演及電影會云、

遊興稅將提高 並擬新設飲食稅

經全滿都市稅務會議討議意見一致

【安東專電】在安東協和會舘舉行之全滿都市稅務會議、討論提高料理屋之遊興稅、並新設飲食稅、各都市稅務科長已意見一致、待法制化後、即行實施、從來遊興稅、各都市適乎不同、而此次除移管國稅外、且全滿一律、一舉提高五成、對於地方都市內中一成以附加捐交付、新設之飲食稅、即對於料理店及飲食店之飲食費、亦課稅二成者、但飲食店之課稅、以五圓爲免稅點、對超過五圓以上者始行賦課、豫定自十二月實施云、

新京官營取引所 至本月底即撤消

【新京專電】有二十四年悠久歷史與傳統能左右滿洲特產大豆及高粱市場之新京官營取引所、此次因專管會社之實現、遂以本月杪永久消逝厥姿矣、大正初期、商務會內、因大豆交易、由會員組織、成類似取引所之機構、同五年四月、奉關東都督府令、遂正式誕生、康德四年十二月一日、因滿鐵附屬地行政權移讓、遂統轄屬於滿洲國政府、迄及今日、新京取引所之消長、即滿洲國經濟之興衰、如大豆、在大正五年創立當時、僅不過六、〇四五車、遠卯交易金額、本年度實達一二五、一五車、高粱一四、〇四〇車、以此成績、裝飾該所之最終期、示開所以來之最高記錄、現在取引所之取引員共五十四名、加以交易人掌櫃及店員、總數不下八百名之多、在閉所同時、頗有走頭無路之勢、而因專管制度實施、取引所附屬機關新京官營取引所信託株式會社、當然亦與取引所走上同樣運命云、△寫眞即該取引所（中圓爲該會社專務山下善代氏）

義勇奉公隊隊・團旗 入魂奉体授與式

協和會定下月一日在京舉行

【新京專電】自五月二日訪日宣詔記念日以後於首都本部及全滿各省本部結成之協和義勇奉公隊與青少年團、總數已達七百八十三之多、此次准於十一月一日假協和會舘盛大舉行隊、團旗之入魂奉體授與式、茲將隊、團之數目列左、

本部	奉公隊	青年團	少年團
首都本部	無	三	無
奉天省	〃	四四	三四
吉林省	〃	六〇	七二
龍江省	〃	無	一一
熱河省	〃	一三	一〇
濱江省	〃	八六	八二
錦州省	一	八一	五五
安東省	無	四四	無
間島省	二	二二	三
三江省	無	二二	二四
通化省	〃	三	四
牡丹江省	三	九	三三
安省	二	一一	一九
北安省	三	一九	二七
黑河省	一	無	一
興安省	未報告		
興安南省	未報告		
興安西省	無	四	三
興安北省	〃	無	無
計	一二	四〇二	三六七
總計	七八一		

奉天省公署定期實施 甲種文官採用考試

奉天省公署、爲本諸人材主義而拔擢新人材計、茲決定自十一月十日起、舉行甲種文官採用考試、舉凡各市縣現任職員吏員、希望者均可報名應試、已通飭各市縣知照云、

大連星個浦發生 殺人越貨案

【大連專電】於二十八日午前八時頃、在大連市西郊星個浦競馬場、內婦人便所前、忽發現一滿人少年被絞殺屍體、經該競馬場員發覺後、急報所轄沙河口署、當由飛田署長以下檢察局及後藤檢察官州廳刑事課黑田主任以下係官急赴現場、判明死者乃係市內朝日廣場新日本運輸會社傭人宋日炎（一七）被人用細繩之物所絞

者、且在上頭部發現似用鈍器之物、毆打數處痕跡、當可斷定確被他人殺害、死後已經過二日間該人會於二十四日午後三時頃、奉該社之命由正金銀行取出二千五百圓之款、以後旋即失踪、會經各署加以搜查現在其在懷中尚遺有現金一千十三圓然由缺少一千四百八十七圓之鉅額之、似被強盜所害而且犯人亦非一人所爲者云、

奸商詭詐煤裏混入石塊 被查出受重懲

爲朔圓滑配給煤並防遏暴利販賣及其他不正行爲起見、自本年起改革配給機構、衆信不正事項此後即可完全杜絕使奸商無由乘隙、而近復摘發以新的詭策而從中暴利之指定小賣人、已加以懲辦矣、

原來市內大和區藤波町四番地石炭商麗延續、因希圖獲不當利得、對於向指定小賣人每日所配給之煤二噸共三十二袋、在每袋中均混入石塊、而以剩餘之煤、更作成十袋有餘、故兩噸煤則可作四十袋上下出賣、二十七日夜經大和署經濟警察臨檢、遂暴露此項奸惡已極之事實、立將麗某帶至該署、目下嚴重調查中、聞當局方面對於彼輩此種新的詭策、決予嚴重取締、且取發見之後立即嚴重處罰之方針云、

年週一落陷口漢
形情祝慶歡狂市全

世界鐵道界創舉 滿鐵車窓案內博得好評

『憑車窓遙望有碑之小高山、爲饅頭山、此處乃沙河大戰之際、日俄兩軍最重要陣地、故頗著名』、此一段文字爲此次奉天鐵道局創世界鐵道界之先聲、列車乘務員大壯舉『由車窓展望爲管內沿線指南』之一節、蓋自中國事變後、前未大陸之旅行者及團體個人、俱趨急增之一途、此等視察者、多爲時間及其他關係制限、一致大陸旅行、以大連、奉天、新京哈爾濱爲主、限於滿洲都會地、至於以滿鐵爲根幹日本滿洲發展史下所流尊貴先人血潮、頗有興年俱忘之勢、對於眞實之大陸認識、誠爲一憾、是以由車窗說明沿線識、並灌注發展途上之滿洲新知識、由車窗服入旅行者之眼與胸、鐵道局規定、對於團體及特殊視察者、乘務員進而說明、對於一般旅行者、則應適宜質問而說明、今已博得好評嘖嘖云、

訓導老師出征殉國 小學生舉行慰靈祭

【新京專電】這是一件師生愛的美談、原籍日本福岡縣浮羽郡千年村堀賢吾訓導（當時二十六歲）、去年四月來任新京櫻木小學校、於翌五月即以輜重兵伍長之資格、應召男躍出征、在華中戰線奮鬪、於本年六月二十一日、在大冶鐵山南方陽新縣殉國、接此噩耗之該校五年生四十五名、一同莫不哀惋、尙謂『直接教訓吾等爲日雖尠但教吾以身奉公之道、堀先生之魂始終未離吾等之左』、於是乃誘勸合校定於二十八日午前十一時、在同校講堂執行嚴肅慰靈祭云、

新發明保溫庫 嚴寒時能使酒筵不失熱味

【新京專電】首都警察廳建築科警佐釜邑義夫氏、關於嚴寒時節亦可使酒筵不失熱味之策、苦心考究結果、遂發明此保溫庫、其構造係將冷藏庫改造、內分數級、下部置採煖室、添入煤及煤球、使水沸騰、則蒸氣經羅特爾式二鉛管、送達上部各室、便全庫煦暖、自然內中置冰、亦可作爲冷藏庫用、眞一舉兩得之利器也、此保溫庫、在下月初、配給於都下小學校、刻下在北齊洋行製作中、將來街頭上將出現此新奇之姿影、釜邑氏謙稱、余不過由冷藏庫而考察耳、何足以言發明、余誠門外漢、願更研究而改良焉、

（寫眞即釜村氏及其發明之保溫庫）

商工公會總會 主要提案

【新京專電】企圖全滿商工界飛躍刷新網羅全滿之商工公會第一回總會、將於七八兩日、在新京開催、各地對該總會頗抱多大期待、議案陸續抵新京總會事務局、已達八十餘件、主要者如左、

一、對於小麥及其他公定價格之設定、要望改善、
一、對於將形成犧牲產業之中小商業家、樹立救濟方策、
一、增設金融機關要望中小商工業者融資積極化、
一、要望各種產業統制組合之連繫、
一、關於必需品配給方法改善之事項、
一、關於商工公會業務機構擴充並維持費之事項、
一、要望設定小店員優遇法、
一、商工業者轉業對策問題、
一、關於農事合作社對商人指摘排除方法事項、
一、要望經濟政策實施方針、統制要領地方徹底、

注意青年體育 開體育體操會

【新京專電】民生部保健司、爲使青少年体位向上起見、必使現在學校体育指導得最切適之効果、而斷取實際家之意見、規定全滿各學校關係者之教授嬰論、及各省之担當保健科者体育團体主事等、參加來月廿四日民政部開催之學校体育体操委員會、

市署教育科長易人

奉天市公署教育科長王恩周氏項奉命調任熱河省灤平縣長、所遺一缺、則由國務院徐耀章氏繼任、茲悉徐氏、頃已來奉、於廿八日到科接篆視事云、

康德六年度招生 插班生 新班生 廣告

一、招額
▲本科 商工部（第一學年（優級國民學校卒）第二學年（插班生國高一年修了））
留學日本中學部（第四學年（國高三年修了初中卒）第一學年（公學堂卒日語通曉者）第二學年（日檢二等以上學力者））
▲專修科 日語專攻部（第一學年（日檢定四等程度者）第二學年（日檢定三等以上者））
高等文驗專攻部（甲科（國高四年卒同等學力者）乙科（初中三年卒））
一、並有宿舍詳細 簡章郵票二分寄

奉天東亞商工學校總務課啟
附屬日本語專修學堂 留學日本中學堂
總校址奉天大北邊門外中央大馬路南蓋平街三八番地 電話四一二六二八

奉天崇文實務學院 高級簿記科招生

甲班課程 商業簿記 會社簿記 銀行簿記 官廳簿記 珠算
乙班課程 銀行簿記 官廳簿記
丙班課程 商業簿記 會社簿記 珠算
時間 甲班早九點至午後三點 丙班晚五點至七點 乙班八點至九點半
開課 以上男女兼收分班教授卒業發給證書 十一月七日隨到隨收每月七日招生
地址 奉天大南街一段二六一番

無職業者之幸福！
本報招募國內市縣鎭及華北地支局
◎不要押金◎優待期間
◎不要保證◎一月爲限
附滿洲國郵票壹毛五分當郵去詳細簡章壹分並美麗畫報兩份限十月二十日起至十一月廿日止
通信處奉天市大西關王翰林胡同五號
康德畫報經理部

日語專門 日滿書院招生 新學期開始十一月一日
今次開學普通科第一第二第三學期及高等科均可接各學員之學力隨便入學但各班均以三十名爲限
教授科目 第一學期 發音、會話、書取、聽取、對話、翻譯、讀本、口語文法、
第二學期 本與第一學期同
第三學期 口語文法、會話、書取、聽取、對話、翻譯、讀
高等前期 文語文法、讀本、小說、歷史、新聞、戲曲、會話、
入學資格（第一學期限初學者第二學期限八個月以上學修者第三學期限四個月以上學修者 高等科前期限一年以上學修者）
授課時間（本科 午前九時至十二時 午十二時至午後三時 夜科 午後五時至七時 午後七時至九時）
簡章函索即寄 插班隨時入學
地址奉天市瀋陽區一心街一段九四號（舊大西門內瀋陽縣胡同）電話（四）三三四六番

南滿飜譯學會招生
◇本學會爲滿洲最高日語專門研究所
◇本學會爲各班語學試驗準備之所
◇十一月六日各科一齊招生
◇實習部（午前班…高等後期。中等前期。中等後期 午後班…中等後期。初等後期。專攻前期。初等前期）
◇本學會日本語課程完全爲日本人教師担任惟有初等科與中等科滿人通譯補助之對於其他各科班隨意兼修
◇嶄新而懇切之教授既有定評隨到隨收
◇遠道通學 給與乘車割引證
簡章 函索附郵四分即寄 電話（二）一七八八番
校址 奉天南二經路南頭 轉賬 奉天二八〇九番

乘合自動車車掌練習生募集
一、資格 年齡滿十五歲以上十八歲以下之身體强壯者有小學校卒業程度以上之學力者
二、截止期日 十月廿八日
三、提出書類 履歷書、身體檢查證（市立醫院或滿鐵醫院）像片二枚
右希望者可向本社教習係報名是荷
康德六年十月廿二日
新京交通株式會社

瀋陽中國銀行
對外電話號碼最近變更如左
一、通線 （四）二二四一一 （四）二二四一四
一、營業專線 （四）三三二五三
以前通線（四）二二四一五及營業線（四）二〇六七業已撤銷
存款 定期 活期 存款利息優厚手續便捷
放款 定期 活期 抵押放款貼現放款
匯款 電匯款 信匯 國內外各埠均可通匯
其他業務 進出口押匯代理收付事項

新式簿記招通信學員
人非有專門學術不易在社會上立足欲學急於需要之專門學術又因維持現在的環境和職務而又不能離身惟有投入本會函授部學得一新式簿記爲最好良機因爲通信教授第一不拘時間第二不曠正業詳細章程請附郵票四分寄交新京中央郵政局私書函箱第八四號本會收即寄（通信時務將回信地址詳細寫明）
駐京大連銀行簿記講習會函授部啓

招免費生
奉天省長認可 打字員專門養成所
一、速成班二個月畢業、普通班四個月畢業
一、學科完備實習科凡康德五年新發明打字機及現在各機關流行使用各式機器無一不全
一、專門爲發揚協和精神更於教授時間外派送日語學校學生隨學生便利程度選科學生到學收一律免收學費
一、詳細備有入學章程函索附郵即寄新生由十月一日起免費限三十名
一、有志學打字者請注意學校之選擇勿自貽誤
一、本所原名「奉天打字專門學校」代打文件
校址仍在奉天市小南關柴草市

女子謀職良機
日文打字 漢文打字 英文打字 日語 簿記
全部同時教授 優待外城學生 期滿考試及格 幸勿錯過良機
限四個月卒業 隨時免試入學 本院代荐職務 函索招生簡章
食宿均屬方便 立志求學勿失 現在減費期間 請附郵票二分
省長認可 奉天漢英女子打字學院
地址奉天市大南門裡工部衛門胡同

◉專門風寒救急膏藥 無效退錢
敬啓者敝經多年研究製成一種風寒救急膏藥專治男女老幼適種風寒腰腿背四肢麻木筋骨疼痛九種心胃腹痛瀉肚痢疾等症男受風寒則腎囊潮濕遺精白濁然精寒即不生育女如受風寒則經血不調赤白帶下經期腹痛惡心嘔吐周身無力子宮寒冷決不受孕即孕亦胎氣不旺屢患小產者服此膏藥尤爲靈驗小兒食積寒痛而黃肌瘦疳疾氣偏墜等症貼之奏效神速望患以上諸症者請購試之方知余言之不謬也
定價單料每大帖壹圓小帖陸角雙料每大帖 小帖 試圖
外埠函購者請先寄款不加郵費不論大小帖如買五帖者均按八扣核價計算之
總發行所奉天市大西關五斗居南胡同門牌五號
漢醫 王潤川啓

法制經濟大意及基本法註釋（安光普編）
文官考試 武官常識 不可缺之參考書也
△上製二元 並製一元二毛 外埠郵費貳角
發行所 哈爾濱新城大街 天一印書局 電話六二二三八

醫學常識

老病堪憐 應早注意

青年時應注意的是身體健康！

不愼於始，必悔於終，無論甚麼事情也不能逾過這種情理，我們就拿身體來說，如果在年青的時候不知注意榮養，對於身體任意摧殘，雖然在青年時代，因爲血氣旺盛，不易發現病狀，但是一入老年期，則百病相襲，行動維艱，如在子孝孫賢，經濟充裕之下，尙可堪慰晚景，而於老運不亨，貧病交加之時，則孤月橫懸，形影相弔，撫今追昔，後悔何及，是故人不論老少，只要能對自己的身體修養得結結實實，處於何種環境之下，也能怡然而安了，但是生老病死，乃人生循環至理，誰也不能逃出這天演公例，然而對於身體若加意保護，注意攝生的話，只少也可以延長壽命，減少病痛，安樂而終，誰也都知道，老而多病，是一件最不幸的事，但是爲什麼不在年壯力强，百病尙未侵入之先，注意榮養亟早預防呢，我們看看那傴僂着背的老者，眼花耳聾，咳嗽無度，面黃肌瘦，行路艱難的他們，是有多麼痛苦呢，一旦很輕的病症來臨，則就支持不住，臥床不起了，本來人一到老年期，因爲各部器官，都要遲鈍了，不論肝臟腎臟及胃腸等，都變得非常疲弱低能，處理食物是不易消化的，那麼食物在消化管內滯留不化，必要釀酵腐敗，而產生出多量有害物質，所以老年人的身體萎弱，氣力不支，和青年人有很大的差別，就是因爲他的腸胃機能軟弱，各器官遲鈍的原故，雖然老年人因爲生理上的變化，而有各部器官遲鈍的狀態，但是在靑年時注意榮養，使胃腸强化，相信他決不能有老邁多病的痛苦，本來食物走入喉嚨以後，經過食管而入胃腸，而後排泄於外，在這一條灣曲的道路上都是黏膜所構成，這黏膜能分泌各種消化液，同時又能吸收營養素，以營養身體，而維持生命，倘在這一層，或是別的器官上，發生了一點障碍，那麼所吸收的物質，必要起了變化，而剌激着消化器的，於是營養上自必減低，那麼由此而衰弱老邁，以及未老先衰，青年多病等現象皆躍然而起，由以上的說明，我們可以知道，老年人和青年人的多病衰弱，都是因爲榮養不良的關係了，所以我們若避免那多病的痛苦，必須對於榮養方面深加注意爲要，榮養之道，固在多攝取有豐富養分的食物，但是胃腸不强，不能消化，身體得不着滋養，反而積淤於體內，變成毒質，豈不是無益而有害了嗎，由此我們可以洞然明白，欲使身體健康雖然榮養不可缺少，但是根本步趨，必先整理腸胃，使腸胃機能强化，消化迅速，將所吸收的養分，能充分的輸入體內各部，則身體能够得着養分，必要健康了，可是現在榮養藥品雖然其數甚夥，但究其確有效於吾人者，實在舍若素不可他求，因爲若素內含有大量的蛋白質，維他命，荷爾蒙……等諸種營養劑，對於人體實在能給以無上的榮養，而且對胃腸病，肺病，老年虛弱，姙婦小兒等諸般病症皆能治療，其中對於榮養不良，胃腸衰弱，尤具特效，服用若素以後，則能使你腸胃機能强化，消化迅速，食慾大進，大便正常，而且又能增進細泡繁殖，抗病力加强，若素之治療疾病，並不是有效於一時，不像其他的榮養藥，代有一種麻醉性，吃了不過一時的安好，以後不但對於病症沒有補益，反而加厲，若素是決定沒有這種弊病的，是從根本調治，先使你衰弱的胃腸强化起來，繼則增加你胃腸的蠕動力，另一方面又補助你營養的不足，而且藥性平和，不論是男女老幼，咸宜服用，且藥價低廉，屬於平民化，無論何人均能購買。

【價目】

小瓶 五角
中瓶 一圓六角
大瓶 五 圓

奉天市信濃町十七番地 若素本舖

微文

服用「若素」諸位公鑒 諸君服用「若素」後其效果如何，請勿以客氣語句，直言將服後狀態及效驗作用，是否於病症有效，其功效能力如何，並將玉照一同寄下無任歡迎 更謝以薄禮

若素本舖公鑒

敝人 是一個勞苦的商人，三十年前就入了這苦惱的環境裡謀生活，壯年時期，覺不出甚麼困難來，後因年歲殘邁，操持過度，受了無限的打擊，身體日漸消瘦，見飯卽飽，食後而脹，面黃肌瘦，形如病夫，後經友人介紹，購買若素一瓶，食不一月，則覺飲食增加，連服數月，精神大振，容顏煥新，現在服已二年有餘，不但一切難症全除，而身體亦甚健康，試以我這老邁枯瘦之人，服用若素尙達健壯，如果青年軟弱如早服用若素，則不知其效力更如何速大也，敝人一往枯瘦，現在已成健壯皆若素之功也，感念大恩無情可報，今謹寄上小照一枚，略表申謝之意，專此 敬請 公安

平泉義源店 穆易謹呈

胃痛

詳細說明書及醫師實驗報告另印成冊函索卽寄

食後胸內痞塞
嘔酸 噯氣
空腹時胃痛……
胃酸過多症狀

【主治】胃酸過多 胃痛 胸內痞塞 嘔酸 胃潰瘍 胃炎 噯氣 便秘 酒醉 船車眩暈

凡有前述症狀之人、應及早速服諾餌妙散片治療、否則胃內糜爛、有形成胃潰瘍之危險。」

「諾餌妙散片在胃內能掩蔽胃粘膜之全面、以隔絕胃液刺戟而保護患部、同時又能吸收胃酸、收斂胃腺、以減胃內酸度、並抑制胃液之過度分泌、一方面更因有莨菪膏之配合、兼有對症止痛之効、是故對於胃痛及其他所有胃酸過多之不快症狀、論有根本治療之功。

諾餌妙散片
ノルモザン

【包裝】
大粒 [illegible]
小粒（新出品）三〇片 一〇〇片 三六〇片

株式會社 武田長兵衛商店
總行 日本大阪市東區道修町
支店 奉天市春日町十三番地
各大藥房 均有經售

朝(1)12

倆說見飯不能引起食慾、這有何難。請用味の素、一定能飲食香甜

味の素
（味之素）

C—655

人類的淋病不久絕滅

療法的革命 化學的異彩 索爾逢阿密得系多元的製劑

完全無缺的化學療法竟告成功！

今日的淋病患者眞是最造化的遇合

世界的大發見

歡喜吧！逵百年的老淋都能即日告癒

淋病早就成了此傷風還輕的病症！

患者千百萬普濟千百萬

絕無一人向隅使有卽時回復的歡喜

好像陽光一來、百蝸燈光、便失去光明一般、向來五花八門的種々淋病療法、今已失掉存在意義、因全世界的藥學者曾埋頭研究的革命的療法、卽治化學物質索爾逢阿密得系二種成爲一劑的空前大業、今由敝廠完成、命名猛力打淋出而問世。向來稱爲難治的淋病、今已變成容易治療的病症。至此在染患淋病的全部同胞之前、闢開脫離百年苦海復登健康彼岸的唯一途徑。

注射、洗滌都是不要
連醫家也都喜用

本劑具有驚人的偉力、卽以服藥第一日、便能擊滅體內所有淋菌、排膿停止、濁尿淸澄、排尿回數減少、尿路痛疼解消以至痊癒、此間僅需一日乃至三日。

寄語患者諸君、勿再遲疑、今卽服用吧！那宛好像大洋上漂蕩中的難船、被世界第一鉅輪救助一般、可獲無上的歡喜。

靈藥的顯現 治淋界大王

猛力打淋
內服用片劑

所有淋病立刻解消

初感性急淋、惡急性淋、慢性淋、頑淋、均能卽癒
向稱難治的女淋尙且早日痊癒
絕無不良反應及腸胃障害
絕無白檀油、伐爾散（樹香）類的害毒

服用就是三天

猛力打淋的特長、卽以三天爲一治療週期、每日三回每回三片、於飯後卽時服用、遵守三天服藥然後休止、化學作用以此三天達到飽和點、大率的淋病人卽可痊癒、但爲根絕復發起見、休藥五天乃至七日後再行第二週期及第三週期（各三天）服藥、至於頑固淋、須施行第四週期以上服藥。

適應症

急性淋疾、亞急性及慢性淋疾、淋毒性副睾丸炎、攝護腺炎、膀胱炎、腎盂炎、淋毒性關節炎、細菌尿、婦人淋疾、子宮內膜炎、子宮頸管炎、非淋菌性細菌尿路感染、及其他因連鎖狀球菌、葡萄狀球菌、肺炎菌而起之諸疾患。

包裝 二十七片裝（一治療週期量） 八十一片裝（三治療週期量）

發行所 大學眼藥本舖 日本大阪 參天堂株式會社

各埠藥房洋貨舖等處均有代售

623

神皐雜俎

歷·朝·詩·學·史（十四）（范旭生）

本西方之一國耳。原非神仙怪異之談也。左傳穆王肆後。周語稱其征犬戎。屈子亦向其巧梅周流之事。（見天問）而御覽引歸藏。亦有穆王筮西征。道里修遠之語。諸書所言並合。則其文雖非當日史官之起居注。要其所傳則甚古。豈可盡斥爲附會之詞哉。茲錄其天子謠黃池謠於左。略備攷覽焉。

白雲在天。邱陵自出。道里悠遠。山川間之。將子無死。尚復能來。（天子謠）。

黃之池。其馬歕沙。皇人威儀。黃之澤。其馬歕玉。皇人受穀。（黃池謠）

他若宋書符瑞志稱成王時。鳳凰翔於庭。王援琴而作歌。（古今樂錄以爲神鳳操）詞旨淺陋。斷爲後人所造。琴苑要錄之太王岐山操。古今樂錄之王季哀慕歌。文王拘幽操。琴操之文王操。周公之越裳操。伯奇之履霜操。皆其類也。至如大戴記武王踐祚篇所載之武王十七錄。御覽引太公金匱之武王十三錄。及左氏傳所載虞人之箴等雖亦多用韻。以其非詩歌之正體。故不錄至兆繇祭祀之辭。亦多爲韻文。周易中此例甚多。錄不勝錄故亦置而不論焉。

×　×　×

世界是疲倦了

—吉田絃二郎作—　（孝武譯）

踏着落葉走入森林。叭喳叭喳秋聲的沉寂。在腐爛了的樹梢。在朽了的樹葉底下纏繞着平靜秋天的悲傷。殘缺的樹葉遮住秋天的陽光沈靜的戰慄着。也沒有風而又聽不見渡鳥的叫聲。

我占住。無限靜寂從地底湧出從樹梢流出。懷念着空氣永劫的沈默。

現在我的生命被靜寂侵入。懷念着秋。想着人生的神秘。孤獨。過着無力的生命。像秋天的森林

然而我現在是活着。感覺有生有悲傷。感覺着生是特別充實。我感謝生。

谿。流。曠野。牧場……。凡被秋光所包圍的東西上。都看見流轉出自然之無限靜寂。

昏暗迫到谿底。

隨感錄　228　（丐）

這個固定標準。有四千多年。又經孔子手定。著之經典。垂之無窮。不問皇帝系屬。但問他有無決心爲國家去盡義務。在書史上。固然也有符命之說。總不如『作之君作之師』之深切著明。按照中國教義。君師爲天所命。其實就是現在的話天職的意思。天職就是自己所應盡的義務。皇帝的義務。兼君與師。一切都得比別人高超。而所受的辛苦。也得比別人特別大。皇帝如果利用他的地位。只圖自己享受。不問旁人苦樂。結局一定要鬧亂子。所以中國皇帝。不用說賢聖一流的。只拿平常守成之君說。也是苦多樂少。固然暴虐的、喜功的、逸樂的、昏愚的、也不在少處。但是不被篡弒。必傷國本。這是歷史上明明載着的。我們都知道。難道皇帝就不知道嗎。皇帝自在春宮。即有多官教讀。登位以後。又有經筵進講。皇帝的教育。比我們常人完善多了。

皇帝既有作帝王的專門教育。同時又有家法國憲。把皇帝束縛的。除了辛苦爲國。一點逸樂也不敢享。再有太后。那更受拘束了。眞弄得寢食不安。少微錯行一步。不是說祖宗之家法所不許。便是說國家之成憲無此條。在表面上。人人皆以爲皇帝金口玉言。說什麼是什麼。這何異痴人說夢。皇帝之不自由。比我們常人要厲害萬倍呢。

在前清時代。皇帝固然專制。但是也得在家法國憲以內。否則一樣行不去的。中國皇帝。在倫理上。地位最高。和自己生身父母一樣尊重。不忠就等於不孝。這是人所共知的。同時皇帝也以尊親長的地位。爲赤子謀利益。而不計私財。所有私生活。亦均依法辦理。這就是中國君主與老百姓的關係。絕對是與西洋不一樣的。

我們再引西漢初期一位皇帝來說。就是人人所知道的漢文帝。

世界偉人名言集　54

（甯曉田譯　大澤繪）

好習慣

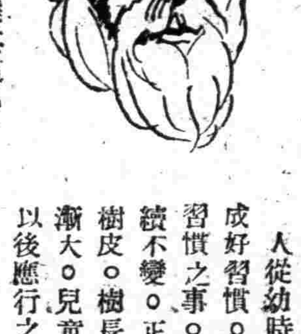

斯梅爾司（英國）

人從幼時。即須養成好習慣。蓋少年時習慣之事。能終身永續不變。正似刻字於樹皮。樹長字亦隨之漸大。兒童之時敎之以後應行之道。及其成人。亦不能離其道也。

元曲方言考（續）（方甫）

▲不剌

不剌。北方助語辭。不音鋪刺音辣。去聲。如怕人云怕人不剌的。唬人云唬人不剌的。凡用助語處。皆可帶此三字。舉案齊眉『碗內吃了些淡不剌的粥。』董詞『敎普天下顚不剌的浪兒每許。』西廂記有。『顚不剌』語。顚者。輕狂也。一云。沒頭腦。沒正經之意。邯鄲記『顚不剌自裁刮用得合』

繪畫鑑賞教育　15　（赤葉譯）

某女子看見過達那的作品『夕照之空』曾向作者這樣發問。『先生像這樣美麗的畫是眞的麼?』於是作者就回答她說。『像這樣夕照之空。在您想象中也沒有嗎?』這端可以證明。不了解主觀的表現的人。才能有這樣的訊問。

客觀的表現和主觀的表現常有關聯根據畫者的態度如何而傾向之。極度主張高調主觀時。則其作品常使觀者難于理解。但單因理解困難而降低了繪畫的價值也是不對的。自古及今。每當革命的畫出現之當時。多被包圍於世人的潮笑與批評中。須經過年月之進展世人始能了解一二。直至最後才能受羣來讚仰其絕大的價值。根據歷史觀之。此例甚多。如日本之浮世畫。最初被人認爲下賤者的玩弄品。其價值不過是種卑下的東西而已。迨被外人認識之後。乾成爲偉大的作品了。如今日之各國美術館均貴重而取報之。

又如印象派初創之時。一般迷戀於舊畫的人們。眞是驚異而不可解。且知識階級者。亦一致加以笑罵。直至三十年後世人始了解而讚賞。此亦明顯證據之一。

藝術本來是假象的東西。假象就是離開現實物体。例如蘋果。女人。花草等物。都是眞而現實的東西。但經過畫家之表現。畫成畫。塑成彫刻。即成爲假象。蓋畫上的蘋果不可食。彫塑的女人不能言語。在將現實作成假象之時。即完成爲藝術品了。因爲假象有藝術的特異情緒。

本閣北野先生原著　內科秘錄　55　（客亭譯）

卷四　脚氣

▲濕脚氣　脚弱　濕痺　乾脚氣　㽲風　歌脚

脚氣初見之於金匱要略。至隋唐分有腫者爲濕脚氣。無腫者謂乾脚氣之二証。爲在夏秋間流行之雜氣病。經一度感受時。則每年患之。彷彿成爲宿疾。雖似內因病。實則外感而非內因。其人之稟賦易感脚氣。每年脚氣流行時感之。而非宿疾之再發。譬如易感瘧疾者年年患瘧。在千金方稱風毒脚氣爲外感。而用桂枝麻黃防風羌活等發表祛風之劑。爲自然之發明。南宋以降。多爲腎虛。漫用强陽滋陰之劑。成爲大謬。在金匱要略對脚氣用腎氣丸。腎氣丸者。即爲腎藥。且因脚氣而身體痿弱。甚至陰萎亦痿者。故此等情形。可認爲腎虛脚氣。日本嘉元之頃。梶原性全著萬安方。獨能守古方不用補劑。至正德享保之際。山脇道作望月三英等始選用千金外臺之方法。專務疎利。可謂卓見。

脚氣之毒。始而中脚入筋肉。波及於神經。心臟及動脉亦肉質。因而亦著此毒。故筋攣急而痛。皮膚則頑痺而失知覺。脉緊數。心悸動。遂成衝心。衝心者。心筋自攣急。而非水氣之從下而上衝於心。

龍首山志（續）（偉華）

▲弔尹韻娘文

嗚呼。紅顏薄命。偏供造物之折磨。綠鬢多愁。每爲鍾情所惓惓。蓋卿來自燕京。寄居鐵嶺。從游宦海。長養深閨。固當標李及時。早詠宜家之慶。何以標梅致慨。竟無庶士之求。異域飄孤。青春玉損。良可傷也。生三生情骨。九曲柔腸。雖擁琴之無緣。實憐香而有意。蓬山路隔。曾無半面之緣。弱水舟停。祇此一心可達。方幸芳鄰近接。獲親仙顏。孰期冥路非遙。遽登鬼籙。聞卿抱病。數日神傷。聽母悲啼。中宵不寐。青燈黯黯。狂吟悼亡之詞。黃土漫漫。私問葬香之地。從此人天一別。再見無期。況復人鬼殊途。相思何益。今晨尋卿病榻。偶得簪花。觸目驚心。柔腸寸斷。痴情至此。夫復誰知。噫呼。神女生涯。無非是夢。小姑居處。依舊無郎。想泉下之飄蓬。孤魂落落。憶人間之斷雁。雙淚盈盈。他日寒草荒涼。徒留青塚。此後清明泣血。誰弔香魂。如此傷心。不堪回首。綿綿此恨。詎有窮期。嗚呼。怨粉愁香。卒成夢幻。落花流水。徒令魂消。來孤影於空庭。弔卿魂魄。逮哀文於幽壤。鑒我多情。卿其知耶。其不知耶。嗚呼哀哉。子享頓首。

雙峰詩史（續）（佐藤精明）

▲奉送靜岳德川公赴歐洲

海路迢迢望瑞雲。西歐形勢所曾聞。議論風發能應變。當見經天緯地文。

▲次西川菊畦七十誕辰韻

迢然高蹈久忘機。雲散書樓朝日輝。粲爛珠璣積成卷。唱酬如此古來稀。

▲題自著文鈔第三編

三十年來三刻集。文章報國志猶存。晨昏矻矻君休怪。白首欲窮洙泗源。

超觀室詩（十四）（張弧）

春日追悼樊山先生仍用遺閑原韻。

漸覺吾生信有涯。百年哀樂一春花。漏聲竟遂鐘鳴盡。山氣空聞日夕佳。未必杜陵因病酒。何嘗陸羽只言茶。鄰蘇草宿先生逝。江漢文章失大家。

晚節飄零總爲貧。清癯想見苦吟身。平章風月猶乘興。排比蟲魚轉失眞。不解五音偏聽劇。每逢上巳必嬉春。彩雲豔句梅郎曲。瀟灑纏綿最出塵。

楊貴妃的死（二）（趙仲珊）

蓄志異陰且將謀逆。國忠數以事激之。欲其速反。以取信于上。蓋祿山之反。皆國忠嗾使之也。（祿山之本意。欲俟上晏駕。然後作亂。）而貴妃與國忠。淫縱逢迎帝意。交相亂國。淫縱不法。殘害忠良。久爲天下所切齒。王思禮陳玄禮等。密說哥舒翰。使抗表請誅國忠。以謝國人。翰曰。如此乃翰反非祿山也。國忠大懼遂唱幸蜀之策。上然之。乃御樓制云。欲親征。聞者皆莫之信。既夕。命龍武大將軍陳玄禮。整比六軍。厚賜錢帛。選閑廐馬九百餘匹。黎明。上獨與貴妃姊妹皇子妃主皇孫。及親近宦官宮人。出延秋門。扈駕幸蜀。

◇放送劇◇想要飛的人（獨幕）

原作　奥斯托辣斯基

編導　安犀

音響　黃白　劉楓

劇中人	伴演者
張福	古柏
鮑文青	石超
馬太太	春子
馬莉	紅娟
高玲	莉莎
馬鴻起	廖厲

‖梗概‖

這一天馬老太太領着他的兒子鴻起兒媳高玲和女兒馬莉去逛公園。雖然在公園裏她也不忘教訓她的兒子。她說她的兒子太懦弱。『不喜歡老婆怕的男人。還算甚麼大丈夫呢』。

的確鴻起這人也太懦弱了。他愛他的妻子高玲。可是在母親的威嚴下。他不敢大大方方的愛。他反對母親的悍惡。但是一聽見母親的聲音。就怕得避貓鼠似的。他憧憬自由。她可不知道應該怎樣獲得。他兒詛壓迫。他也不知道應該怎樣擺脫。他既不是孝子。又不是丈夫。更不是打碎桎梏的凶犯。所以母親說他是孩子。妹妹說他是傻子。妻說他是個可憐的老實人。高玲是從宗教氣氛裏長大的女人。自從嫁到馬家。痛苦就一天一天加重連做夢都夢不着當姑娘時代那樣愉快的夢了。尤其是這幾天。她痛苦的負擔更突然添了許多分量。原因是不幸愛上了丈夫外的一個男人這是多麼罪惡的事呀!

人在痛苦之後。得到人同情的時候。就很容易掏出來心窩裏的話。今天高玲換了婆婆一頓臭罵。丈夫又作出來無關痛養的。無用的醜態了。她預感到大雷雨的來經小姑馬莉一番勸慰後。她感動得至於哭出來。於是她說了所恨的與所愛的。所厭倦的和所夢想的。然而這是她出生以來第一次說的話。她說都是神所不許的壞話。她說着說着就害怕起來。她聽見她心裏所愛的人在隔岸唱歌。她雖有走過去看一眼那個人的勇氣。然而風暴起來了。她預感到大雷雨的來臨。他是怕着雷雨的。因爲他怕『死』會忽然臨到她這犯了罪的身上。然而她究竟有甚麼罪呢?她自己也不十分明白。總之她是時時想逃避。時時想人爲甚麼不會像鳥兒一樣的飛呢?

銘酒　鳳凰　ホーオー　鳳凰釀造株式會社

東郊訪古記　15　（小天）

「聖人達海」研究　及其墓碑舊址之見聞

（二）從迭剌。完顏希尹。想到了達海。

壬等以八騎出軍前。窮追日旰。復及之。遼主率百餘騎逆戰。比昏。王遇三□。遼主分三隊而逸□□。王復以偏師又襲之於沙漠掩其不備而及之。遼主驚遁。惟一二臣從□獲其八寶妃嬪公主及羣侍從與諸部之人爲先□。經略使□□西南西北兩路都統□□□□言。□遼爲援。據有天德雲內六館之地。並招納□獲奚契丹人。我方事滅遼。姑置之弗取。夏爲宋所侵。求援於我。□□□王□□□□者。辭意不遜。無理。宋當還之人尚復遷延。至宋建立。□楚大河爲界。遂盡復舊疆。並還我官民田。先□□□□□□□□宋人渝盟。奏下。大舉問罪。王與左副元帥宗翰師趨河東。所至城邑闢口。拒守者攻之降。則撫之。分道諸將。破宋之諸路援兵。先□□原。明年將舉師不留行。既克汴。諸將爭取珍異。獨王收圖籍捷奏。太宗嘉其功。賜鐵券以寵異之無何。宋康王構。自立於淮陽。我軍□復渡河。宗翰□□諸城。攻拔者或屠之。師次東平王勸宗翰。曰此行止爲構耳。何多殺爲。自是攻下者多蒙全釋。追至淮陽。遺精騎踰淮。□□□及揚州。構僅以輕舸渡江遁去。還軍駐雲中。王偕宗翰如燕就副元帥□議再□南伐前軍九二日。王往□山閱馬道。見騎者二人物色頗異。詰之。戰慄失次搜衣領中得元帥都監耶律余覩反書。約燕京統軍使高六遼□元帥九日出獵。因伏兵舉事。王馳報二帥。遂執高六輦之辭伏使王馳驛□日而至西京窮治反者。無遠近。悉捕誅之

金完顏希尹墓　　孫修齋

金完顏希尹墓。在舒蘭縣治之巽方。三區小城子鎭東北八里。俗名高麗墓子。有古陵蔚起。陵後石人石馬石羊等。羅列兩行。頗具勝槪。陵前有一巨碑。巋然獨峙。修約二百英寸。廣當其四分之一。碑下有石龜。碑爲風雨剝蝕。全體多破裂。斷紋餘隙十餘處。加以苔痕鱗皴。字跡强半漫滅。可摸索而辨認者。十無四五焉。惟額題大金左丞相完顏希尹公神道碑。字尙清晰。

◇—右錄孫君修齋所見希尹墓景一則載於『東三省古蹟遺聞』

十月廿九日　舊九月十七日　日辰　己亥　先勝　除　昴宿

▲一白之人。活氣充溢。佳運之日。宜開幕。創業等吉。庚丙甲吉▲二黑之人。採取自由行動之日。退縮主義。返有損失。丙丁庚吉▲三碧之人。此日有如暗中尋物。雖能如志、坤丙壬吉▲四綠之人。去依賴心。以自力爲本位。精勵可也。丙壬甲吉▲五黃之人。守爾本業。不可越俎他求。丙丁乾吉▲六白之人。購物與提婚。俱宜注意。他事均吉。丙壬艮吉▲七赤之人。孤特已意。定遭意外失敗。乾南艮吉▲八白之人。運氣漸次挽回。須嚴正秩序而進。丙丁壬吉九紫之人。豈非只爲多開口。好事皆因强出頭。南北坤吉。

無線電　放送節目

十月二十九日（星期日）

午前

七、〇〇（新京）國歌

八、〇〇（新京）清晨音樂廣東音樂

八、二〇（新、奉）氣象

九、三〇（新京）兒童時間一、唱歌守護國境太平洋君不見村之停車場（日語）新京私立華文女子國民優級學校學生指揮王質彬　二、故事實報童子『愛廸生』學生姜學雲

一〇、〇〇（新京）聖典講義佛教所主張之眞如和精進詳解世界紅卍字會滿洲總會劉悟誠

一〇、三〇（奉天）趣味講話東蒙古遼代之史蹟奉天國立博物館學藝官佐李文信

午後

〇、〇一（新、奉）新聞

〇、五〇（大連）平谷調大鼓秦英征西劉俊海

一、〇〇（大連）舊劇問樵閙府黎明國劇研究社

六、〇〇（錦州）兒童時間唱歌錦縣第一女子國民高等學校

六、二五（奉天）評詞高宗巡幸記固桐晟

七、〇〇（新京）新聞

七、三〇（新京）時事演藝風雨之夕新京文藝話劇團編導純憲

七、五〇（奉天）相聲洪羊洞奚醒聲

八、二〇（奉天）話劇想要飛的人奉天放送話劇團編導安犀

八、五〇（奉天）竹板拱書劉公案董來福

一〇、四〇（大連）太平琴鴻雁捎書李新福外二名

象棋名手對奕錄　(6)

杭縣吳之謙　平陽謝俠遜　紅先黑後（謝勝）

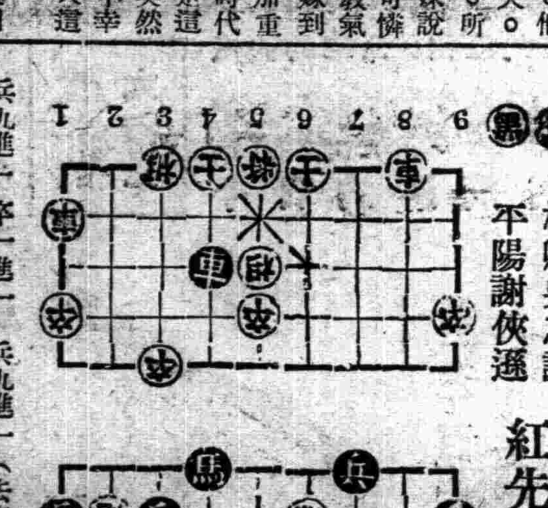

兵九進一　卒一進一　兵九進一（去卒）　士六進五　車六平二　車一進三（去兵）

孔語叢餘（八）（柱下史）

▲其六

無名我。今從河上來。見諸人亦甚辛苦可喜。但得人人如此。則早已靜妥。我世外人。亦爲之一喜一閱。雲翁來矣（請書）今無事。逐來一唔。我不勝辛苦。將辭職閑散不知何時始得無事。今公亦甚憂勞。然事因公酌量。過半就理。此勞而有功也。我輩全仗人力往援無補。幸遇公勞惟出。一二勸人語而已。公功德甚宏。前程遠大。不勝欣羨（合龍後有變否）。新堤障窪地。亦似可慮。我於禍福不能先知。知之亦不能言。公信俚不信數可（合龍後何事宜先）以遷省爲先（民不願）四民不願。誠意於數月前言之。今驗矣。此事自殺費苦心。凡愚顧近而不顧遠。顧小而不顧大。顧己而不顧天下國家。可與樂哉。難與慮始。盍主大事貴明。明則不錯。亦貴果。果則能斷當先謀所以處此地之民。俾咸知遷汴爲國家大計。並非弃彼而去。且明指其不願遷之私圖。而婉言之。斯公義伸私圖阻。而恩寵亦彰（問遷城之後又當以何事爲先）安此地之民爲次。亦須大經畫也。是必一呵成方妙（議者以經費不敷爲慮）河工程經費。果能帑頃相符乎。東邊日出西邊雨陰晴不等耳。（去）無名仙（我亦去）。

清毒止淋丸

【花柳淋病◎一付保全愈◎直接達病根】

此藥發明已久。由經驗研究所得確能清血中之毒凡左列各症必能完全根本治愈永不再犯君如患過左列各症服過各種藥或注射藥針未愈時請購服（清毒止淋丸）便知所言不謬也主治五淋白濁花柳梅毒橫痃下疳魚口便毒楊梅人骨筋骨疼痛尿管刺痛小便潰爛腎子種大楊梅串身升天落後無論新得舊犯特效一付除根價格每付二元各埠藥房均有代售如直接函購不加郵費郵票代價或代價引換亦可

總發賣奉天大西城門外路北　九州大藥房

久患的沉痾經血不調病及服良藥霍然除根

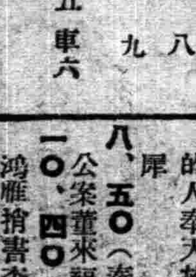

啓者敝人是個久病之軀數載醫治不效所患的病是經血不調在未結婚時已經沉重病的現像經期尚未準前錯後加以白帶敝因年年比一年加重屢次診治毫未見效有的病症比前更厲害啦經血亦許月三月不見亦許一個月見三次五白帶甚多腥氣難聞經色不正有時紅有時黑紫小腹膨脹累積成塊腹內時常疼痛每至經水一見小腹疼痛更重手足麻冷腰腿酸疼四肢無力稍一行動虛喘心跳心口也疼加以嘔吐倒飽飲食無味午後發燒時常頭迷頭痛面黃體瘦連肩帶背筋骨全疼敝患這樣病症前後足有十四五年所經各醫治療加上東西各國成藥用彀花的金錢若干吃藥無數對於敝人之病未減分毫敝想今生有此惡病不能治好矣幸有儂夫之友于勝魁君到敝家串門見敝病況與敝于君說他們櫃上財東的內人患經血不調是由國瑞藥店買的婦科納名叫福康育吃有五盒就好了敝得于君之言即向國瑞藥店去函購來三盒以爲得此良藥恐疾除根敝服一月有零果然藥將我有諸症完全好了回想數載之沉痾眼看生命難保危在旦夕夢想不到遇着于君替人介紹國瑞藥店良藥救我餘生感何爲報敝將病好之後的照片與前得病經過的詳情同登報端略表謝意並介紹女同胞們有患經血不調者請速購此藥以免悞爲若外埠購藥有郵費一角注意寄信地址奉天市小北城門外西頭北車路北國瑞藥店即發福康育每盒國幣八元四角

吉林市富餘胡同十三號　常淑實感謝

奉天　瀋陽書店　開幕大廉價

流行歌曲一百首　四季花開　定價五角

現代商業白話書信　定價四角

優級算術補充教材　乙組　定價四角

優級算術補充教材　定價三角

優級算術補充教材（教案）　定價六角

國高代數摘要　定價六角

算術問題精解　上下冊　定價六角

初中代數詳解　上中下　冊各定價六角

初中幾何詳解　定價七角

少年發明家的故事　定價三角

哀情小說　蘭娘哀史　定價三角

數學學習法　定價一角五分

以上各書均照定價八扣優待外埠函購免收寄費

同業批發

另有圖書目錄函索即寄各種日語文藝小說俱全

新書預告　盛京百科叢書已出數十種尙有多種

總發行所　奉天鐘樓南路東　瀋陽書店

第三版

新式實用商業簿記

高元海先生著

本書取材豐富說理透澈對於帳簿組織會計科目及記帳結帳決算之方法闡明綦詳而例題實習記帳參酌一般商家業務實踐最易明瞭頗切實用尤非他書所可比既可爲商家改帳之準繩又可供學校教授之課本此誠最新式最實用之商業簿記書也凡研究簿記者不可不備書出無多購請從速

價國幣壹元貳角

外埠函購寄費壹角四分郵票代價十足通用

發行所　奉天鼓樓北　章福記書局　奉天小西城門外電車路　復興商店

為謀完成綠化運動 擬在馬家溝栽百萬株樹苗 其樹苗約計三百種現正考慮中

【哈爾濱】哈鐵附業課農務係、為完成造林使命、積極擴充苗圃栽培樹苗、以便屆植樹期時分配栽培、以期達成綠化運動、因此計劃在馬家溝苗圃內、以二十二町步之廣大面積、栽植三百種樹苗、共為百萬株、至於能否實施、現正考慮中、各方面頗為注目云云

嚴防交通慘禍 規定注意事項

【安東】警察廳保安科、因鑒於交通事故之屢發不窮、時有釀成慘禍之事實、茲為交通上安全、再為杜絕事故發生除每月交通多加訓練外、並規定左記諸注意事項、以期決定安全、一、行人須在兩側步道上通行並永於左道上二、要小心自動車、自轉車、馬車其他等車輛三、通通橫道時、須先觀察前後左右無車輛時四、不要站在馬路上左顧右盼五、絕定不准在路上亂鬧六、不受許可、在步道上放置物件或工作、

加藤主幹歸國

【齊齊哈爾】齊齊哈爾滿洲國通信社支局長、兼齊齊哈爾新聞社、及龍江民報社主幹加藤堪次氏、於月前辭去本職及兼職、已邀新京方面准許依願辭職、該氏於辦理交代後、乃於月之前日、乘午前八時列車、就歸國之途矣、

鋼鐵配給組合 將於來月設立

【齊齊哈爾】以前關於擬行設立之鋼鐵配給組合、已由日滿商事、商工公會等、研究討議中、茲已由兩方協同下、於本月廿三日從午前十時起、在商工公會、舉行協議會、同時參加者有省公署、市公署、協和會、日滿商事、得民間鋼鐵業者廿五名、當場檢討進展結果至結局由日滿商方面所提出之提案、『關於設立中間配給業者』一案、由參加者生有反對意見下、乃有再開第二次會議之必要、最晚在來月上旬、必有組合設立之模樣云、

協和劇團獎演話劇

【安東】協和劇團定於每月二十八日為公演日已歷行多次、並已博得各方之好評茲十月份之公演、亦定二十八日晚於協和會館舉行、此次公演之劇目、大致已規定、刻已在一般商號出售劇票中、一經屆日決定朝不悞、開劇目為宇宙鋒、狀元譜、打龍袍、法門寺、並有時代劇、慈母淚云、

新任三軍司令官 初度巡視各部隊

【齊齊哈爾】着任未久之第三軍管區司令官中將朱榕閣下、現為明瞭現地駐在軍之實況起見、特於月之前日、偕同隨員、赴〇〇、〇〇、〇〇等處、實施管下部隊之初度巡視並藉指導一切鼓舞士氣、邁向軍人使命之途上云、

警廳實施防火宣傳 講演人員地址日期決定

【齊齊哈爾】為防止冬季市民燃爐取暖、有時發生火災殊為遺憾、故警廳當局、為避免是種不幸、而有防火宣傳之舉行如既報、惟一切行事已準備就緒、同時並決定在各學校及各娛樂場作防火講演者之氏名如左、十一月一日午後〇時、由警廳保安科李科長在師道學校講演、同日午後七時、由同科劉警佐在永安學校講演、同時午後八時、由針木保安股長在齊齊哈爾會館講演、同時午後九時、由項警佐、在龍江戲院講演、十一月一日午後〇時由李科長於第一國高講演、同時項股長在女子國高講演、十一月三日午後〇時、仍由李科長在龍江中學講演、同時由項股長於第一國高講演、由針木股長在齊齊哈爾小學校講演、同日午後七時劉警佐在大陸影院講演云、

商會主催 太田博士經濟講演會

【安東】商工公會之主催以今回大藏次官、經濟學博士太田正孝氏、來安之機會、各方之邀請、於本月二十九日、於協和會禮堂講演『支那事變並歐洲動亂與我國經濟之關係』入場無料希一般商店主事者多往聽取云

皇帝巡狩紀念林 寧安縣施行植樹

【寧安】本縣為紀念皇帝陛下巡狩起見、由縣公署、協和會、街公所、等主催、議定在寧安街西、神社用地西、山坡地方、植樹一萬株、於十月廿三日起、首由義勇奉公隊、三百餘人植樹、第二日、繼由青年訓練所栽植云

徹底禁煙運動工作 值此禁煙週間擴大宣傳

【鎮東】本縣當局、為徹底宣傳禁煙工作、特定由十一月十二日至十八日、舉行禁煙週間擴大宣傳、對於鎮東管下各村、值此期間、一致實施禁煙工作、開催禁煙教化座談會及禁煙教化講演會、並組織禁煙教化巡廻班等事項、茲將其實施要項例下、

一、禁煙教化座談會

十月十二日午前十時舉行、假座鎮村公所會議室、出席者有昇平至公南崗子各學校長、道德分會長、佛教會長、禁煙同志會長、基督教宣道員、慶餘屯長、義路屯長、及鎮東村長以下職員數名、討論關於十三日禁煙教化講演會講員指定事項、決講由昇平至公校兩校長、禁煙同志會長、道德分會長、佛教會長基督教宣道員、及鎮東村長、担任講演工作、並分別舉行縣街及南崗子各學校、開檢禁煙教化講演會、建國體操體育會、衛生掃除會、及禁煙教化巡廻班組成、按照全村六屯、以十二人、編成三班、每班四名担任兩屯工作、其出發地時間及任地例左、

第一班　十六日早十時出發赴北門外屯及龍鳳屯担任講演工作、

第二班　十七日早十時出發赴長安屯及叉干撓屯担任講演工作、

第三班　十八日早十時出發赴興隆屯及南崗子屯担任講演工作、

二、禁煙教化講習會

十月十三日午前十時舉行、場所基督教會前廣場及南崗子學校院內講演者有至公學校劉校劉校長、禁煙同志會張會長、道德分會孫會長、佛教會代表喬會長、南崗子學校劉校長、基督教崔宣道員、李村長、是日參加人數、縣街商民學生約三百餘人、南崗子農民學生約百餘人、

三、建國体操体育會

十月十四日午前十時舉行、場所基督會前廣場及南崗子學校院內、表演者有昇平至公學校男女學生、南崗子學校全体學生、參加人數縣街約四百餘人、南崗子約一百餘人、於午前十一時許全体人員持日滿國旗遊行縣一週閉會、

四、禁煙体育衛掃除舉行會

十月十五日午前十時、場所縣街商民住宅及街巷道路、南崗子學校及一般民宅、參加者有縣街商民學校男女學生七百餘人、南崗子農民及學生二百餘人、

五、禁煙教化巡廻班組成

第一班　十月十六日午前十時、赴北門外屯東六合屯施行工作、參加者有、縣厚生股主任金金先生、禁煙工作員田世榮李芳田及王忠李士霖、縣立病院長宋漢榮、講演者有楊敦育股長、李禁煙工作員、孫道德分會長、葛理事長、王艾書科長、郭助理員、參加人數北門外屯男女約二百餘人、東六合村男女約四十餘人、

第二班　十月十七日午前十時赴長安屯七干撓屯工作、參加者有縣立病院智先生、救療所劉先生、講演者有、王禁煙工作員、劉道德會長、喬副會長、葛理事長、王文書科長、郭助理員、參加人數、長安屯男女約六十餘人、七干撓屯約男女二百餘人、

第三班　十月十八日午前十時、赴南崗屯興隆屯工作、參加者、公醫診療所于耀文、講演者有禁煙同志會長、道德會副會長、葛理事長、王文書科長、郭助理員、參加人數、南屯男女約三百餘人、興隆屯約二百餘人云、

為使區事務擴充 召開合同懇談會

【哈爾濱】哈爾濱市公署區政股、為謀區制市務之強化擬定於十一月二日午前十時、在市公署會議室、召集協和會市本部、商工公會、第四軍、郵政管理局、濱江省公署、警察廳等、各機關方面開催本年度第一回合同懇談會、並交換意見、協議區事務所之擴充昇格為區公署云云、

農產物品評會 下月盛大舉行

【蓋平】經農事合作社主催之農產物品評會、在過去四年中、頗獲良好成績、今屆第五次舉行之期、已通知街村所轄民戶、其出品物如粮穀類、菜實類、蔬菜類、以及棉花山繭蔬草等、約數百餘種、先行考查優劣審定等級、於下月四日起至七日止、在西關縣署新廳會議室陳列展覽、聞今歲較他年務期擴大、以促進將來農業之向上發展云、

防疫癘注射藥針

【五棵樹】查衛生行政首重保持健康、保健事項、要在勵行清潔、苟污穢之不除、即病毒之滋殖、積日久、發為疫癘、則人民生命為之殘害近來各地頻頻報載、流行時疫甚廣、我縣當局、鑑於及此、為謀商民各機關身体保健、而防時疫起見、飭警務科衛生股警尉李廣修公醫張敏瑞於本月二十一日並五、往各機關及商民施行注射藥針、以免滋生疫癘、傳染諸症、查我縣當局如此關心防疫、造福斯民云、

為促愛路強化計 實施訓練青少年

【黑山】對愛路事業之努力邁進、而著有優績之本縣下各協和愛路團體、近為徹底促進愛路事業、再為強化計、現對一般愛路作業之青少年、逐日施行集中訓練、以期努力發揚愛護精神、而達到圓滑義務云、

哈鐵向俄種畜場購入優良猪與牛 各方面對於種畜場之未來頗為期待

【哈爾濱】哈鐵附業課、殖產係、為謀家畜增產起見、積極獎勵副業、日前特在俄人副業組合安達支部種畜場內、設業猪舍一所、牛舍一所、於九月下旬工程業已完竣、哈鐵於十月二十三日向安達輸送優良猪種十九頭、牛種二十二頭、以致本格的種畜場頗呈活躍、各方面頗為期待云云

滿洲軍人後援會主事 慰問傷病勇士

【齊齊哈爾】冒失不段敵人、功高勞苦之軍人、有時變為白衣勇士、輾轉床第、殊堪同情慰問軍人之事件、時有所聞、茲有滿洲軍人後援會、龍江省支部主事渡邊德膨氏、於日昨為慰問本市陸軍病院一般傷兵起見、攜代多數之水果云又訊本市國防婦人會齊齊哈爾支部、現以國幣十三元、送着陸軍病院作為慰問金云、

潛匪徹底一掃 刑事懇談會 將在哈警廳舉行

【哈爾濱】當此冬季結氷期迫郊外匪徒似有向本市潛伏蠢廢哈爾濱警察廳有鑑及此、為謀治安之鞏固、潛伏匪徒徹底一掃起見、以中川司法科長為中心、擬定於最近期內、召集全体刑事開催懇談會、協議檢擧匪徒事項、以免其乘機蠢動擾亂治安云云、

施行秋季種痘

【旅順】警察署衛生係預防時疫發生起見、以昨日假需裝園通知男女幼孩、來時派官醫生施種牛痘、不取手數金矣、

煤烟防止會主催 (第一回)投炭競技會 對煤炭燃燒成績優秀者市長授賞狀賞金

【哈爾濱】哈爾濱汽鑵士協會及煤煙防止委員會、基於煤炭消費節約之強調、以便促進合理的燃燒技術競爭精神、共同主辦第一回煤炭競技會、於二十八、九日兩日間午前九時在道裡體育場開催、參加者市內各機關專門汽鑵士火夫等約五十餘名、經須選決勝戰後嚴重審查、對於優秀者市長授與賞狀並賞金、屆時希一般市民隨意前往參觀云云、

哈義勇奉公隊 中央本部舉行查閱

【哈爾濱】為查閱全滿各都市担當國民總動員體制之協和義勇奉公隊之第一班橋本協和中央本部長、佐佐木動員科長、大森企劃局班長等、一行八名預定於本月二十六日下午九時半由新京搭乘亞細亞號列車來哈、於二十七日下午二時在八區運場內、查閱本市約五千名義勇奉公隊分列式云云、

縣旗統合不久實現

【吐默特左旗】公署、自滿洲建國後、康德四年一月間公布以來、所有一切政治改善產業開發、種種進展、一日千里、成績非常卓著、又非他旗所可比、故在全滿各旗中、曾占優秀之地位、今次依照國策辦法、將阜新縣公署取消、歸併於吐默特左旗公署辦理、所有一切事宜、蒙漢合作、除去種族之見、畛域之爭、刻正着手進行中、將來對於縣旗統合日期、亦不甚遠、一俟年末定能實現云、

將近年末繁忙期 關東遞信局開協議會

【大連】關東遞信局之州內郵便事務、祗因時局關係、一切事務之辦理、益愈復雜並漸增、一方從業員多為新採用者、故能力甚低、今后如不再加以補充、則對郵政事務運營上、將有極大困難、故關東遞信局、為打開此種難局、並對處來年初之繁忙期因之于二十七日午前八時半、在會議室、開課長、主事會議、根據現業各局所之實狀、及業務遂行之具體的對策、實施協議、藉以一同排除萬難、完成善策等云云、

市署對天津水災 已開始募集賑欵

【鐵嶺】關於天津未曾有之莫大水災、在此秋去冬來、災民無衣無食之際、聞之令人可憫協和會本善友好之誼、前已通令全滿省市縣協和會本部、募集義金、多數盡交津災區矣、劉紅卍字會辭募金一千餘元、現市公署對天津水災、決以同情救濟、協議正準備結束中、由各機關援助下、除市署努力募集外、而市管下六區協助界內各分區、更大事活動向市民勸募、市民仁風素著、此番當仁不讓、必一致興起而踴躍捐助云、

永陵宮落成典禮 宮內府次長以下參加

【興京】永陵宮為清發祥之地、白山黑水、毓秀鍾靈、已有數百年之歷史、原建宮殿因年代久遠、被風雨之侵蝕、實有重修之必要、以壯觀瞻、是以今春奏請宮內府許允、重新建修、已逾數月、現已工程告竣、於月之廿三日舉行新營落成典禮同時並舉行秋季大祭宮內府次長以下七名、縣長副縣長、縣署股長以上、各機關首領均行參加、於上午十一時敬謹隆重舉行式典云、

松柴時價昂騰

【旅順】十年町草市場近來、松樹枝柴暴漲價金、每百斤現售金三元、松木劈柴每百斤、現售金二元五毛、一般販賣柴草人、自由暴漲、噫並無取締暴利者云、

袁縣長注重女校

【西豐】縣長袁慶澤氏、為女子道德普及計、每早七時必至大通街女子、國民優級學校經校長張榮五氏引道之下、至各教室詳演女子三從四德、夫唱婦隨、對于治內關係甚繁、不辭勞苦、可謂施行王道政治

北滿之名勝地鏡泊湖 明年決進行設施宣傳

【哈爾濱】北滿之名勝地鏡泊湖開發、為牡丹江省之省是、而作大規模之計畫、廿七日午後牡丹江省次長、向野元生氏來哈、訪問北滿江運局、野本副局長、請託為名勝地鏡泊湖觀光地之宣傳及各種施設、懇談之結果、江運局亦由將隱沒之名勝地介紹於外客誘致之見地、而積極的進行宣傳及施設、近該局根本調查員作現地踏查、據其報告、自來春始擴充遊覽船之運轉及其他湖上遊覽之施設云、

燕京風光

義子姦拐義母

南苑樹蔭胡同、住有郭鴻瑞年五十一歲、武清縣人、開雜貨舖為業、髮妻死去續娶方氏年二十九歲、大興縣人為妻、有李寶和年二十七歲、玉田縣人、住前門外西珠市口、在某紙烟莊服務、李時往南苑推銷貨物、因交易關係、與郭交好甚厚、李即拜郭為義父、本年五月間、李被紙烟莊辭散、遂在家賦閑、時常至郭家、日久李將郭方氏、帶往崇文門內羅圈胡同居住、被郭查獲告發、昨日下午北京地方法院判庭、將該案人等、提傳到齊、開庭審理云、

西人攫奪當場被捕

和平門外梁家園、住有李榮祿年六十五歲苑平人、前日夜內十二時許、伊行至前門外胭脂胡同、中門地方、是時有波蘭人巴禮克夫、年二十八歲、住東單船板胡同等二名、當向李某以檢查為名、由李懷中竊去鈔洋五十元、當即逃逸、李某不干損失、遂向巴禮克夫追赶、追至大川路地方、經外五區一路巡官、唐仲元赶到、將巴某捕獲、餘犯逃逸、連同李某一併帶區訊辦云、

貧氣難伸登門尋衅

宣外南橫街、住有劉永順年五十五歲、本市人、伊隔壁住有張永惠、年二十一歲、二人素極不睦、於日前、二人發生爭吵、張將劉毆傷嗚警成訟、張被收押於法院、昨日下午四時許、張外出取保候訊、伊因負氣難伸、遂又找劉某尋衅、將劉右耳咬下、血流如注、經劉之家人報警將張捕獲解區劉某送醫云、

癮病交迫老翁投環

崇文門內泡子河、住戶藍景清年六十五歲、大興縣人、早年曾充旗署職官、即染有鴉片烟嗜好、二年前、伊子及媳均亡、只剩藍某一人、典賣一空、昨日藍景清因癮病交迫、至齊化門外石橋村、伊坟地內自縊身死、經看坟人馬泰查見、遂報警、轉請地方法院派員驗理云、

旅店賭窟一網打盡

前門外溝尾胡同天順小店舖長劉林、年三十歲、近因生意不佳、伊遂異想天開、在店中設立寶局、每至黃昏之際、一般賭徒均行前往、乃被外五區四路巡官、李善志偵知、於昨日下午五時許、帶警士多名抄捕、當場捕獲賭頭劉林、賭博人王長福年二十四歲、劉華亭年三十四歲、江文玉五十五歲、段德永三十歲、李世奎二十五歲、李忠六十五歲、符啓六十五歲、楊文輝三十歲、劉萬和五十歲、等十餘名、及賭具籌碼等、一併帶區訊辦云、

國民優級學校 校舍落成典禮

【望奎】本縣國級學校於本月之前日上午九時、因新校舍落成、舉行典禮、屆時王縣長及各科長、均蒞場致賀、各界參觀者極呈踴躍、無一不讚頌該校建築之規模宏壯與完備、禮成並舉行本校運動會、表演餘興、並設招待宴、歡迎來賓藉資酬賀云、

商號爭拉顧客

【彰武】時居秋收、萬寶告成之際、而糧子、早已登市一般商人、恐各主顧、有朝秦暮楚行為、於是商號等、特命櫃夥、出城歡迎、將主顧拉到櫃上、酒飯招待、價亦頗廉、各櫃夥、口吐蓮花、不過一時拉攏農人事、

國婦會代表一行 慰問興城陸病院

【錦州】對參戰諸孟罕事變、遂西各地方滿日將兵、不幸名譽負傷者、各地國婦於感激中實施慰問、國婦會錦支部於二十六日午前七時四十五分列車出發、宮津主事、大岩夫人以下幹部、途中綏中、錦西、葫蘆島、阜新各代表、並興城國婦代表約五十餘名、同十一時到着病院、各代表贈呈慰問品、衷心慰問、並於午後一時由野崎小唱以下演唱歌曲、頗受白衣勇士欲迎、該代表可於午後六時四十五分歸還錦州云、

運轉手◇看護婦 可到警廳作職能登錄

【齊齊哈爾】為應服長期建設下、而徹底調查人的資源而有實施之職能登錄、現在業經各機關準備就緒、是以警廳現對於自動車運轉手及看護婦預定開始辦理登錄手續、希各該業者、即行準備前往登錄、為逾期而不登錄、將依國家總動員法、第廿五條■罰、茲將登錄要項誌次、一、自動車運轉手及看護婦（現有職者）十四歲以上五十五歲未滿者、均須於十一月一日起至十一月十五日之間、前往警廳為職能登錄、且自動車運轉手、及看護婦、有免許而無職者、由無職日起計算不滿五個年者、亦可登錄、如有不明瞭手續、可至警廳警務科詢問云、

種馬場長來黑山 參加畜產品評會

【黑山】本縣當局茲定今二十七八日、開催、本年度農畜產品評會、適經趙通遼國立種馬場長莅黑、為藉開會之機視察產馬之狀況、以資作今後畜產增殖、及振興計劃、徹底發展邁進云、

縣職員實行節約 為富家強國儲金

【黑山】本縣公署之全體職員、最近均邁進實行節約美舉、而作富家強國之儲金、于此可見該署之全體職員、悉能以身作則、而為人民表率、在此非常時期下、此舉誠屬可嘉云、

郵局改善局舍 現已開始動工

【黑山】本縣郵政局、前為謀郵務發展計、曾將西鄰房院租妥、而擬加以改併、現已開始動工、以期改善復進行郵務向展不久將煥然一新云、

市協主催之下開 煤炭節約懇談會

【錦州】在非常時局、全國各地實施石炭消費節約、錦州市公署、協會市本部主催之下於月之二十六日午後一時、在市商工公會、招集各分會代表三十餘名、開催石炭消費節約運動委員懇談會、由市本部總田事務長說明石炭消費節約之宗旨、冬期縮短取暖、誠為節約第一關鍵、希各代表向市民懇切告知、實踐石炭節約運動同六時許、討論完了、宣告閉幕云、

警察署司法主任 恩威並用以德化民

【蛟河】本縣警察署司法主任警尉楊齊賢君、服務本縣警界蓋有年矣、前任新站署司法主任、對於商民親切異常、處理案件恩威並用、嫉惡如仇、抑強扶弱、遇有冤屈、盡力照雪共處理之得當、犯者無不感激涕零、一心悔過、誓作良民、因此被感化而成完人者指不勝屈、以致頌聲載道、有口皆碑、警科正用健將之時、當於本年九月間、調轉蛟河警署、現供司法主任、對於犯者循循善誘、教作良民、當訊之時、徽末無遺惟恐被屈含冤、其親切和靄之態度、直令犯者不忍服其美意、均據實出供、一心懺悔、到任雖無幾日、而被其德化者大有人在、受其恩者指不勝屈、如該警尉可謂警界中之模範分子云、

生活必需品會社 開業者懇談會議

【齊齊哈爾】生活必需品會社、最近即將用資五千萬元擴充強化會社業務、以期該會社在齊齊哈爾設立支店、俾事業遂行圓滑、必需品之配給、使無遺憾、並於本月二十五日、假齊齊哈爾商工會內、舉開業者懇談會、行意見之交換、盡量使對於配給物品上、運用圓滑紀云、

城垣高墉金湯固 刻已修繕完竣

【訥河】查本縣入秋以來、胡匪蠢動、而一般穿窬竊盜、鷄鳴狗盜者流、亦時常乘虛防之疎、而藉機為祟、縣城街公所汪街長、及警務科石德海警尉、為防患於未然起見、連日督飭民夫營營工作、不憚煩勞、於十日間已高其墉垣金湯鞏固此後住民定有夜不閉戶、路不拾遺之高風云、

張科長派員查橋

【西豐】縣公署、行政科長張家相氏、品端學粹、畢業東洋、蒞豐載餘、百廢俱興、因時值秋去冬來、天寒地凍之際、所有各村之橋樑、被今夏雨水冲壞之處不勘、雖有前令補修、恐有不失不盡之處、特令科員徐澤民氏、前往各村、認眞調查、不准袒護、查有不整之橋、立令修補、以利交通、免悞要公云、

今冬取暖無虞 按戶配送煤炭

【安東】協和會省本部、弘報科主催、石炭消費節約座談會、由日滿商事、瀧由主任石炭商組合藤平、本野、吉岡各役員、協和會分會員二名、新聞關係警察廳特務科員、及其他等有力者約二十名、出席之不由協和會指導科長為座長經瀧田日滿商事主任、關于本年之採暖石炭配給方法並消費節約種種質疑說明之後、於午後三時閉會、關于本年用期間為自十一月五日、至明年三月三十日為用煤期間、按戶配與煤票、然工廠之用煤決減少五成並打破大商一人持多數煤票、決使一般民衆於嚴寒下、得以取暖、普通家宅以攝氏十數度之溫度即可、並不常居之住宅決嚴令使用煤爐、本年度之消費節約、決期收良好効果、以期達成非常時期之旨趣云云

小林少將等 就故國歸還之途

【大連】小林恆一少將以下白衣勇士〇〇名、乘廿七日午後五時自大連埠頭十號棧橋出帆病院船、就歸還故國之途埠頭上有市長代理北角總務課以及官民多數之迎送云、

建築道洞軋斃工人

【寬甸】於日昨在庫倉溝地方、開通火車道洞子、有亮溝屯工人魏洛大、黃夜之間、誤由轂輪馬道上經過便即被轂重轂輪馬子、從腹部軋過、當即斃命、翌日其父及弟、聞信奔往、以備歸葬、大慟得悉、該工人家境貧困、尚拋妻遺子情屬可憫、送國幣四十圓、復備薄棺雇人送回云、

579

光陸電影院 兩院聯合開映 天光電影院

銀壇光芒又再大放萬丈異彩

主演
夏霞 劉瓊 顧蘭君（貂蟬主角） 金焰（銀壇健將） 韓蘭根 劉繼群

請注意 兩院短期優待券 末日有効

一代情種 絕世風流

武松與潘金蓮

潘金蓮眞愛人是誰？
武松是怎樣英雄？
西門慶罪過在那裡？
武松爲當年最典型的英雄！
潘金蓮爲多情種子的先鋒！

看後保証神清氣爽

光陸院、團體票每人二枚一次入場有効隨票贈半價券

既香艷—又硬性—全片充滿活潑氣息
華新公司全部有聲對白歌唱艷情俠義古裝巨片

映期 本月廿七日起至卅一日止連映五日良機不再請勿錯過

◇天光院 十一月三日三劍客開映請注意◇

演期：廿八日 廿九日 三十日
新華公司出品
四潘金蓮
對白偉大巨片
無敵武術團

下期貢獻 偵探巨片 密室怪人

不日公演 全體二十餘人登台公演 業餘話劇

雲閣電影院

二十八日 二十九日 三十日
▲藝華影片公司最傑作品
神秘夫人
王乃東 徐琴芳主演 路明

新片預告
三劍客
十一月三日

家庭常備良藥
老君丹
奉天省長許可第四三二一號
本城外埠各縣鎭均有代售

主治 男女內外兩科。胃病。肺病。咳嗽。吐血。頭眩。少婦經血病。小兒。急慢驚風。食積。

定價 大瓶國幣五元 小瓶國幣三元 大袋國幣五角 小袋國幣三角
本局備有詳細說明書函索即寄

老君丹總批發處 奉天商埠一經路來鮮里 電話（二）一五四六號

雙層化積膏 萬靈虎骨酒 特製至寶 二腎丸

外埠函購郵費不加惟虎骨酒至少須三瓶方能寄再信內裝（匯）款票務祈掛號

筋骨疼痛 胃脘腹痛 婦女血積 足手拘攣 半身不遂 陽痿囊縮 精關不固 腎虧腰痛 經神衰弱
四肢麻木 五積六聚 經血不調 筋骨麻木 腰腿背痛 婦女血寒 夢遺自遺 精神萎弱 淋濁疝氣
腰腿背痛 多年痞塊 經閉白帶 中風中寒 心腹疼痛 子宮寒冷 陽痿早洩 精乏髓空 下元虛冷
風寒濕痺 腎寒疝氣 每份壹圓 痿痺癱瘓 腎寒疝氣 每瓶貳圓 房勞過度 氣力短捉 每盒參圓

總發行 奉天市鐘樓南路西 德潤堂藥局

含藥麥精魚肝油

鮮麥精與肺病專藥阿蘇及怪阿可路並數種貴重滋補藥品混合而成專治內傷咳嗽喘痰吐血各期肺病諸虛百損病後失補先天不足後天虧損勞心費腦之學生年齡高邁之老人服含藥麥精魚肝油定能延年益壽轉弱爲強

價目 大瓶二元 每打二十圓 小瓶一元二角 每打十二元

奉天中街總發行所 普克德商行

美興賓
價 大盒三圓每打三十圓 小盒二圓每打二十圓

美興賓自發和以來業經奉天警務廳化驗警察廳註冊准予銷售君若欲改造體質活潑精神強壯身體可速服美興賓藥之

主治 腎虧腰痛 腦力疲之 嗣續艱難 腎寒子寒 婦女陰虛 夢遺滑精 記憶健忘 精冷精清 年久白帶 赤白帶下

定價 大盒二元
請將此廣告剪下附郵票一百二十分即奉上美興賓大盒的一盒價值三元

總發售處奉天城內中街路北 普克德藥行

新書出版◎特價預約

新刑法實用詮義
審判官 檢察官 律師 實用之南針 參考之柱石
檢察官 蕭冠英編著

精裝一巨冊 菊判十六寸 約計四百餘頁二十餘萬言 每部定價二圓 外埠加郵費二角

（一）本書係現職法官基於實務之經驗積於多年之心血而成之結晶品
（二）本書依據滿洲帝國最新頒行之刑法按章分節插入司法部於康德五年五月間所表示之新罪名逐條詮釋其精義並附以日本大審院判例及滿洲帝國最高法院判例
（三）本書之分則依犯罪成立之要件詳述犯罪之主體犯罪之客體犯罪之方法名詞解釋制度或有歧異則附以說明意義難於領悟則舉以實例
（四）本書內容涉一般有志研究法學者之律考官檢察官書記官司法警察官及律師之需要並可爲司法代書人

預約辦法 預約期間自康德六年十一月五日起至同年十一月二十日止 預約價格每部特價一元六角函購外加郵費二角 購書方法預約必需書款先付空函無效 出版期間一十一月五日

新書特告 經濟原論 定價一元二角 送料加一

總發行所奉天大東關三六號 大東印書館發行

天德信商店
夏季品大批來到
輕便 經濟 耐用
奉天德勝門 四平街 電話二二一九

初老期之疲勞

操勞過度 眼睛疲勞 睡眠不安 精力衰退

其他記憶力薄弱、四肢知覺異常、頭痛、眩暈、耳鳴等時、若用英男兒萌治之、最有偉效、此因本劑既能推陳出新、又有振勵心身、培養元氣諸種作用、故可打退一切疲勞、恢復精力、以至於初老期所有症狀完全消失。

本劑用於青年壯年之不能發揮男性特徵、而致生殖機能障碍、及病後衰弱等時、亦有奏效。

各大藥房均有經售

武田長兵衛商店

男性荷爾萌
英男兒萌

經濟與產業

關于滿洲鐵道車輛（三）

鐵道總局工作局工作課吉野信太郎氏講演（要旨）

又關于前揭三機關車、觀運營上之得失、以左記表示得知）

	パシナ	パシフ	パシハ
洗滌	六、三%	一二、一%	七、一%
修繕	一五、〇%	一五、三%	一〇、七%
整備	一二、五%	一二、六%	六、六%
使用	五六、二%	六〇、〇%	七六、六%
合計	一〇〇、%	一〇〇%	一〇〇%

蓋機關車之運用率者、運用之合理的、修繕程度之少率、等要注意、ボイラ之問題、給水之問題、外輪之關係、等經研究爲發展、シリンダー、ピストンシ之運用率等爲研究之對照滿洲事變前後滿鐵機關車之發達者、旅客車方面有大轉回、爲最注重之問題、

而對蒸氣機關車、新發展者爲內燃機車輛之發達該者滿洲事變前、已有研究製作、對一部中間錢爲利用、而事變後應交通界全般之新動向、其研究、堂堂呈實用化、而交通界上注重之新機關車爲內燃車之成長如何、滿鐵列車中編入內燃機關車者、爲昭和五六年、當初輸入美國式チーゼル動攏機車而鑑該車之運用効果的事實、今日續續發達僅七年之間、達〇〇輛之多而至昭和九年、始製作滿鐵式電氣チーセル動車（所謂略稱爲）シテ經五年間之連續試驗、認蒸氣車凌駕之點、將來チーゼル動車之發達者値注目也、

而吾人滿鐵人希望者、該チーゼル動車之新銳機、對釜山、山海關之直通運行、運用時期之如何、爲待望、鑑今日之狀態チーゼル動車之使命並將來性者値頗注目也、或更得鐵道獨自之聯絡主義完成之場合、更向上海亦得爲延長、依七八輛之チーゼル動車聯結、以三千基羅程度之快速謀運行、爲注目的事象、經濟的方而亦重油動車或輕油動車之利用價値爲頗多大、

滿鐵チーゼル動車、其實用化之時代爲昭和十二年、重油並輕油之動車共建設費雖高價運用率爲頗有利化、比蒸氣車、爲頗低價、故以漸進方針、對鐵道車輛之一部分、謀重輕動車運行之發達之時、對滿蒙之交通文化、向上者不少

又山燃車之特徵、採用長距離運行之場合、得保持相當之速度化、對短距離區間如郊外電車、得期自由運行、

今滿洲之重輕油動車發達之要素液體燃料之問題、已撫順方而呈曙光化、內燃機關車之發達者、已爲展開也、特內燃機關之問題、鑑於一朝有事之際、特要注目也、

對之實用化問題亦値注目化也、今日內燃機關之長距離運營上、最發達者、爲美國之內燃機關之開拓、長大列車採用新型式赤色及黃色之流線型動車、爲快適旅行之新對象、滿洲大陸上要望發展者、係該新列車之實現、滿洲鐵道車輛之新發達、今漸向新時代的轉換、爲發展故滿洲鐵道車輛之研究並改善者、益益加新變化也、（完）

小麥標準價格計算方法公佈（下）

十一、大鄭綫各站價格齊齊哈爾以南五〇〇粁以內則爲與齊齊哈爾以南三五七、粁地域價格同等（拾圓）五〇〇粁以外則與齊齊哈爾以外五〇〇粁地域價格同等（十元一角一分）

十二、濱州綫各站價格

1、哈爾濱昂昂溪間則由兩地價格擬除費從其高者、

2昂昂溪以西則在齊齊哈爾價格上加算運費者、

十三、濱北綫各站價格

哈爾濱以北二〇〇粁以內則由哈爾濱價格扣除運費者二〇〇粁以外等價（九元二角六分）

十四、北黑綫各站價格

在北安價格（九元二角六分）上加算運費者、

十五、齊北綫各站價格

齊齊哈爾以北二〇〇粁以內則由齊齊哈爾價格扣除運費者二〇〇粁以外等價（九元二角六分）

十六、寧墨綫各站價格

二十、松花江一帶各碼頭價格佳木斯以東則由佳木斯價格（九元二角六分）扣除運費者佳木斯哈爾濱間則由兩地價格扣除運費從其高者

二十一、鐵道沿綫外各地（一、興安北省 三河、三江省 集賢鎭、東安省寶清、北安省倫河鎭拜泉及望奎）製粉工場管內價格則由最近車站或碼頭價格算定馬車運費而扣除者、

至於各鐵路站等之詳細價格茲從略

又國營檢查各合格小麥之淨重六十公斤者各等所差之金額如下

特等品	比標準價格貴四角
一等品	比標準價格貴二角
二等品	標準價格
三等品	比標準價格賤二角七分
四等品	比標準價格賤六角

工業生產擴充與內地移植工場數

【東京】關于滿洲國工業生產擴充大工場附屬之下請工場由日本之移植鑑絕對不可缺、拓務省於來年度豫算、編組必要經費、已發出要求額、而本年度不敢取、向自由開拓民之豫算爲充當二十五工場、每一工場職工數二十名、即謀五百名程度之移植、而今次決定移植工場、年度內謀送出移植工場數之內譯、東京四、大阪三、神奈川、濟玉二、愛媛二、廣島五、兵庫、山口香川、長崎高知各一、有氣候之關係、觀會社於移植工場、謀適宜取極又明年度之送出爲同程度、共他農耕開拓民、本年度四百戶今年度三百戶、更明年度決新商工開拓民一千之送出、對從來之農業偏重、商工業者（主工業）亦爲重要視値頗注目、

特產專管制影響 地方銀行活潑化

【新京二十七日電】專管制度既經實行、於是波及於特產金融上之打擊遂有所懸念、即以最近行將開會之全滿商工會議亦關於該問題頗特產之對策、由地方關係業者提出極多要望事項、政府當局對此則持大要如左之見解、而認爲地方金融却可因專管制度之實施而愈呈明朗活潑即

因特產專管制實施、地方銀行失去從來金融上之妙味亦未可知、但絕不能因此而立時滯塞、蓋從來地方銀行、頗有同族金融的色彩、例如山東系銀行對於山東出身以外之糧棧融通惟非所願、若此制實施則此種弊風自可形消影滅、因之商工業金融勢不得不積極的進出、從而在地方產業開發上、却可獲得好的結果、對於從來缺欠公共性之地方銀行、在某種意味、此制之行却能波及肅正作用焉、

十月中旬貿易額 輸出入均呈增加（經濟部）發表

（五、四七七四〇、九八三四四三五、五〇六）

【新京】經濟部發表十月中旬貿易、輸出二千百萬圓輸入三千九百萬圓差引入超三千八百萬圓、比前年同期輸出五百萬圓、輸入千八百萬圓各有增加、入超額亦呈千三百萬圓之增加對第三國輸出之激減輸出總額之增加專基對日輸出之好調、特豆位餅高粱玉蜀黍等之輸出增加、爲顯著、於輸入部面對日輸入依然旺盛、最近生產資材之輸入增加以外、人纖織物之增加、爲顯著、比前年同期、金額上之增加、甚單價之昂騰也對第三國貿易、反比例輸出減退呈輸入力增加之傾向蓋基對美輸入之本格化、（單位千圓括弧內前年同期△印入超）

	輸出	輸入	超過
日本	一六、八五八	四九、三三七	△三二、四七九
	（七、三三二	二四、〇六六	二四、八二九）
中國	三、〇〇〇	一、二四二	一、七五八
	（二、八四六	三、八七八	△一、〇三二）
第三國	一、三三二	九、二六〇	△七、九二八
	（三、三八四	三、〇一九	三七五）
合計	二一、一九〇	五九、八三九	△三八、六四九

大連油房實業組合

【大連】大連油坊實業組合之創立事務、依油聯幹部、爲一進行中、廿六日之定欵及事業規程之說明、略略得油聯會會員之諒解、愈愈於州廳側間、經最後的接洽、十一月早早開催總會催依定欵表示之處日產豆粕三千廸（一千枚）以下之油坊定準會員、

中銀貨幣發行膨脹

【新京】中銀發表前週中（十五日旬二十一日）貨幣發行平均額有如左表、反響本月末之支拂關係逐次轉爲膨脹之模樣、（單位千位）

貨幣發行額	四五三、四四六
紙幣	四二一、六二五
準備	二一四、三二一
保証	二〇七、三〇四
鑄幣	三一、八二一

滿洲特產輸入設定一定之比率

【東京】去十月以降、向一年間之滿洲產大豆並豆餅之對日輸出數量、豫於日滿兩國政府當局重接衡、今次於暫定各各一應有決定、而該數字比的大豆九十萬廸豆餅百五萬廸前年度、大豆二十萬廸豆餅爲三十萬廸之增加、我國對是等之滿洲特產物、鑑內地之需要增加、更希望以上之對日輸出增加、一方滿洲國、特產物之內地輸出、以外貨獲得不可能之見地、考慮匯兌關係、呈相當難色、結局關于滿洲特產物之對日輸出之增加、今後於其輸入額之間設一定比率、所有外貨向滿洲側爲讓渡方針、

有錢難買健康一世、無病的幸福

療法驚人 患者愈後、無不快樂？

本院療法與他等大不相同無論內外各科奇異大症不用刀針剌不打藥針不服藥劑完全用最新電學療法患者入院治療者全是本院長親身負責根本解除患者的痛苦治療後眞使有意想不到的効驗

特點有四

療法 一、不用刀割不用針剌免受難忍的痛苦！

治療 二、不服藥劑免去噁心嘔吐的苦腦？

三、療師經驗宏富治療並無痛苦及危險

四、愈後永不再犯收費特別低廉！

科目 內外各科、淋病、花柳科、皮膚科、耳鼻咽喉科、胃病消化不良、肺病咳嗽吐血、男女筋骨痳木、腰肋酸痛、忌煙、神經衰弱、週身神經疼痛多年、寒腿半身不遂、婦女經血不調、血寒白帶、心腹疼痛脚氣面神經痳痺結核一般、雲曚翳子沙眼等症 本院治療以上各症有各種專門電機

治療時間 午前九時至十二時 午後二時至六時（出診午後三時至六時）日曜不休

院址大西關地方法院胡同同德賓館院內便是

博良電療院 院長 李博良

鳴謝新法治療不受痛苦？

敬啓者敝長子孝同病愈後體質頗形瘵弱患雙腿關節炎症疼痛痳木動行艱難特就醫於博良電療院蒙李院長治療十餘日霍然全愈茲者無以爲報公諸報端藉鳴謝忱又免同患者向隅之嘆也以上寫眞即敝長子孝同並請公安

黑山縣長 祁靖黎謹啓

拾六年！之苦惱今度得健？

干絲毫無效、而後見針就最近新發明、就診該院電療乃科學醫術、實屬妙法、治療以來、即登報端、而後見針、誠爲科學[illegible]業

（寫眞馮秀峰）敝賤內在十六年前曾患半身筋骨痳木、肌肉酸痛上至面部下至足趾、且及手指[illegible]

株式會社感謝者奉天窯業 馮秀峰謹拜

感謝博良電療院 治愈久醫無效風寒痳木的腿疼

啓者敝人患風寒痳木腿疼四年餘矣步行動轉筋骨酸痛服藥醫治永未見効朝夕恐怖日後半身不遂幸遇報章一見有黑山縣祁縣長感謝博良電療院故往該院就診蒙李院長用科學電療法共治兩星期已告全愈故將照片例登報端專此鳴謝又免同患者受針刺苦藥之痛也

感謝人奉天城內鐘樓南 有喊洋行 師根生拜啓

健康無恙是人生無限的快樂

謹告余患腹痛及胃病消化不良、六年之久[illegible]經治三星期迅速全愈期間未受針藥之苦、何幸如之、無以爲報、謹贈銀盾一座、徼送該院陳例並登報端申表謝忱以爲同患良遇也徼請諸安

鳴謝人奉天大北邊門里 東豐縣紅卍字會會監楊香齡 鐸姐 女工廠經理楊奇鐸 仝啓

感謝博良電療院新法治療

啓者敝賤內患鼻漏之症業有年矣、[illegible]

感謝人 撫順縣城內 天益興財東 林芳坡 林王氏 仝拜

博良電療院 開設

大西關大什字街北地方法院胡同同德賓館院內

御注意 本院長特別聲明市內及外埠並無分院其他一般電療治病與本院療法大不相同以免患者誤會特此奉告本院啓（函問附郵票四分即達）

枝枝美妙 枝枝滿意

超等老牌名烟

紅獅香烟

CMB-1

久咳不治 傷肺成癆

速服兜安氏 潤肺藥水 止咳藥片

凡居住城市之人、最易發生肺部疾患、良因市區塵煙彌漫、空氣惡劣、而肺部呼吸之運行、每日不下四五萬次、日久接觸之下、肺部之機構、每受損於不自覺、如患傷風咳嗽、則更增重肺部工作之困難、至易引起肺癆肺炎等等嚴重疾病、「兜安氏潤肺藥水」「兜安氏止咳藥片」確能治療傷風咳嗽、及因此而起之聲啞喉痛氣喘氣管炎等病、且有滋潤肺部之功、爲住居城市者所不可忽略之良藥、該兩藥功效相同、不過藥片易於攜帶而已

兜安氏西藥公司啟 上海江西路四八九號

藥房均售

BR-CL 841

滋養豐富 質優價廉 兒童服之 活潑强健

森永牛奶粉

用法簡易 以開水冲之那可飲用也

●特爲優待愛用者 罐內長期帶彩

健康牙齒强壯身軀

一億國民總動員

口腔內殘留之食物渣滓與乳酸菌成酸酵作用故釀成虫齒、齒槽膿漏之原因朝食後、睡前請勿忘用清除力最優秀之資生堂中煉牙粉牙膏能使口腔內清潔按摩齒齦有使人佩服强化牙齒之性能此中煉品絕無傷害琺瑯質之虞粉不飛揚、香味絕佳、用之心神爽快非其他品所及也

朝食後寢前・造成潔白而健康牙齒

資生堂中煉齒磨

二十錢

妻……郎君！㑚的身體當加保養請㑚每晨喝幾盃吧！

夫……是的我從此便要喝葡萄酒了

百杯健康　千杯延年

(13)

補血强壯

赤玉牌葡萄酒

藥效特服內淋治

G-U-CIDE

治尿寒

オテテ
カサネテ
グリコ
チヤウダイ

大連汽船出帆

▲開往龍口
◇龍平丸　十月廿七日
▲開往青島上海
◇大連丸　十月三十日
◇奉天丸　十一月一日
▲開往天津
◇天津丸　十月廿八日
◇濟通丸　十月廿九日
一、上海航路上午十一時開船
一、台灣航路下午四時開船改爲正午
同五時
芝罘威海衛清津雄基
船票發售處
日本國際觀光局奉天支局
大和旅館出張所
城內分所電三雄四六一一
哈爾濱新京各日本觀光局

阿波共同汽船

▲開往芝罘威海衛青島
◇利通號　十一月一日
▲開往天津
◇長山丸　十月廿六日
▲開往芝罘
◇第十八同共丸　十月廿八日
▲開往芝罘威海衛仁川
◇日高丸　十月三十日
電話二〇五〇一番

阿波共同汽船會社

橫濱正金銀行

資本金（實收）日金壹億圓
公積金　一、三八四〇萬圓
營業科目
一、滿洲國幣各種存款
二、貼現抵押放款
三、國外匯兌其他一般銀行業務
總行及分支行
橫濱（總行）東京、名古屋、大阪、神戶、長崎、泉栗、其他、大連、新京、營口、哈爾濱、上海、漢口、青島、天津、北京、廣東、香港、芝罘、大廣、各地、
奉天支店大和區
電話（三）四九一一
　　　（三）八四二〇
西關分店
奉天市小西街二段一二五號
電話（二）二三三五
　　　（二）二三三六
　　　（二）二三二七
　　　（二）五六七一

膚美肌嫩！

有此一瓶

麗德雪花膏

レートクレーム

東亞第一

特長
一、防粗糙、去縐紋、
二、換膚、美容
三、可作粉底
四、更宜於男子刮臉後

麗德化粧料總行・東京・平尾贊平商店

滋潤獅子牙粉

滋潤製獅子牙粉，爲牙粉界之霸王！

獅子牙粉總發售處
株式會社小林商店
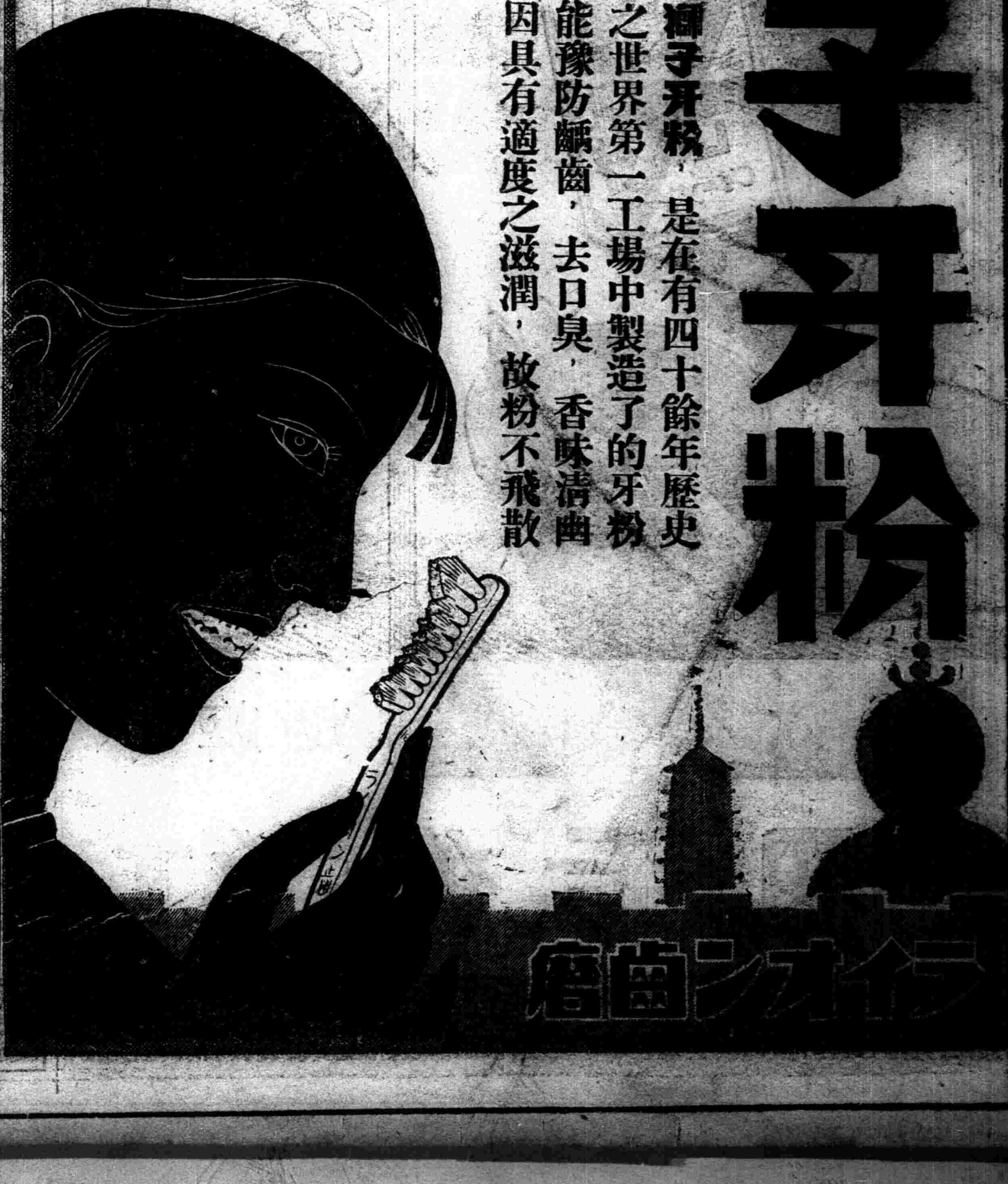
獅子牙粉，是在有四十餘年歷史之世界第一工場中製造了的牙粉能豫防齲齒，去口臭，香味清幽因具有適度之滋潤，故粉不飛散